朝鮮日報
朝刊
本紙朝夕刊十二面

社說 時急한失業救濟

一

皮革類使用制限令과 鉛, 亞鉛, 錫, 니켈等 非鐵金屬類使用制限令實施期日인 九月一日을 앞두고 지난三十日 京城府內 靴商組合代表者가 總督府商工課를 訪問하고 皮革使用制限令實施에 依하야 그들이바든 經濟的打擊과 生活上 脅威가큰것을理由로 그들이 現在가지고잇는 在庫品을 即時賣上하야주거나 不然이면 在庫品만이라도 使用하도록 하야주거나 適當한對策을 講究하야달라고 陳情하엿스며 平北定州郡 在住民代表도 三十一日 道當局을 訪問하고 그곳 住民六百餘戶가 數百年前부터 鍮器製造를 生業으로하여오든 特殊事情을 이야기하야 鍮器再生産을 特別히 許可하여달라고 各各陳情한데 對하야 當局에서는 詳細히 調査한後 適當한 對策을 取하겟다고 對答하엿다한다

二

皮革類使用制限과 鉛, 亞鉛, 錫等 非鐵金屬使用制限도 石油, 鐵鋼, 綿製品, 고무製品, 鋼製品使用制限과 가티 事變目的達成을 目標로한 物資需給調整上 國家에서 不得已取하게되는것인즉 國民으로서는 忍耐할수잇는대로 그 犧牲을 忍耐할것은 勿論이려니와 政府로서도 銃後國民生活의 安定을 圖謀하야 國策遂行에 基因된 犧牲者의 救助策을 積極的으로 講究치안흐면안된다 이리하야 商工省과 總督府에서는 失業對策委員會 時局對策調査會等을 設置하며 道知事會議 産業部長會議等을 召集하야 失業離職者를 調査하는 一方 就職斡旋, 轉業指導等 積極的 對策을 研究하고잇다함은 本欄에서도 數次言及한바 이어니와 다시금 當局의 苦心에 謝意를表하는바이나 要救濟者가 續出되고잇슴에 아직도 救濟對策은調査準備途中에 잇서언제나 實施될지도 모르는現狀이니 좀더 時急히 對策을 實施하야 對策이遲延됨으로써 一層 深刻化할 犧牲을 未然에防止하엿스면하는 感이적지아니하다

三

皮革類使用制限令 實施로 말미아마 京城府內 三百製靴業者가 거의開門休業을하게되고 靴工三千餘名中 千餘名이 實施初日인 一日부터 失職의 苦杯를 맛보게되엿다하니 全朝鮮을合치면 莫大한數에達할것으로 그들의食口까지 넣흐면 그數가 얼마나될지 相當히만흘것임은 틀림업는事實이다 이들靴工은 大槪가 平素에貯蓄한것이업시 그날그날의 糊口를하여오든 薄給者들로 한번失職하면 다른職業을求할때까지의 生活도 如干重大한問題가아니다 그리고 靴工은 家內勞働者로 身體가 大槪虛弱한者가 만허 土木 工事等의 人夫로도 轉業할수업는 形便으로 그들의 前途야말로 救濟가업스면 自己의 길을 開拓할수업는터이다 그들은 亦是 집안에서하는 勞働이라야 轉業할수잇는터이다

皮革類使用制限으로 말미아마 구두를 못 新調케되는代身 牛皮로는 馬皮, 魚皮等代用品勝人의길을열어 可及的限 그들의現在職業을 維持시키는一方 그것이 不可能하면 皮革으로 製造하든 軍需品再請負를하야 그들에게 製造시키는等 要救濟者에게 가장適切한 救濟策을 時急히 實施하기를 希望하는바이다

一日未明激戰奮鬪 一字山遂占領
東孤嶺第一峯도奪取

【九江一日同盟特派員發】飯塚、津田의 各部隊는 一日未明을 期하야 頑强히 死守하는 一字山에 突擊을開始, 激戰奮鬪한結果 午前八時三十分頃 드디어 此를占領하고 山頂에 노피 日章旗를飜揚하엿다 一方 東孤嶺攻擊部隊는 曉闇을뚤코 突擊을 開始하야 東孤嶺四峰中第一峰을 奪取하고 남어지三峰의 敵陣에對하야 勇躍進擊中이다

飯塚、津田兩部隊 烏帽子山急襲

【九江一日發同盟】一日朝 一字山陣地를 占據한 飯塚、津田等 諸部隊는 破竹之勢로 前進 所在의 敵陣地를 突破하고 正午頃 南昌에 通하는 ... 烏帽子山及그 ... 高地에 殺到한 ... 我部隊는 三方으로부터 ... 敵의反擊을 ... 하면서 壯烈한 肉彈戰을 展開하고잇다

尖山을向하야 總攻擊開始!

【九江一日同盟特派員發】馬鞍山攻擊部隊는 三十一日 夜暗闇을 利用하야 馬鞍山 西方面約一里 鷄公嶺附近의 諸陣地에 肉迫, 一日早曉來 猛烈한 爭奪戰을演하고엇다 牛頭山方面에서는 飯野部隊의 猛攻이奏功하야 汎家山一帶의 敵陣地를 粉碎突破, 一日 未明을 期하야 尖山으로向하야 總攻擊을 開始, 激戰을 演하고잇다

小陽鋪、西縞店占領

【九江一日同盟特派員發】九江方面으로부터 馬鞍山西方地區를 迂回進發한 我主力○○部隊는 炎熱을 무릅쓰고 瑞昌, 南昌街道를 西進 馬鞍山으로부터 同街道에 連絡된 廬山山系의 敵抵抗線을 突破하고 南昌街道의 據點 小陽鋪附近에進出하야 三十一日夕陽에 이것을 占據하엿다 敵은 數回나 必死的 逆襲을하엿스나 余部이것을 粉碎擊退 今朝來 다시 南下猛進을 繼續하고잇는 我有力部隊의 一部는 馬鞍山左側部에 猛烈한 威壓을與하엿다

【廬州에서一日同盟特派員發】六安을進發한 我軍은 徐家集 洪家集을이어서 制壓하고 一日午前九時頃에는 西縞店을占領 다시 前進을繼續하고잇다 또獨山鎭으로부터 西進한部隊의一部는 午前十時頃 六安鎭西方三杆의三里廟附近을 前進中이다

次回會談으로 外交交涉終了
國境委員會進捗

【東京電話同盟】三十一日莫斯科에서行한 國境委員會에關한 重光리트비노프 會談에對하야는 一日午後外務省에 公電이잇섯는데 이에依하면 去二十五日 宮川駐蘇大使館 一等書記官과 라라코킨 日本課長과의 會見에서大槪意見一致가 되엿스므로 準備交涉을그만두고 重光리트비노프會談에드러갓는데同會談에서도何等의支障업시交涉進捗하야 다음會談은 國境委員會設置에 關한外交交涉이終了될것으로 觀測된다 그리하야 張鼓峯事件에 對한我方의 平和的解決方針 貫徹에一步를내딋게되엿다

國境視察議員團 南總督과重要會見

【淸津電話同盟】淸津國際으로에 議員團을마지한 南總督은 一日午後一時부터 호텔應接室에서一同과會見, 一行의 現地視察及慰問의 勞에對하야 全半島를代表하야 謝意를表한後 今回의事件에對하야 누긴바를 다만한마디 말하드리다면 『部隊將兵은 안저서죽는것보다 나가싸우고죽는것을 얼마나渴望하엿슬것인가』하고 立場으로서의 決意를 表하엿다 ...

【淸津電話同盟】三十一日午後二時天草丸으로 淸津經由 張鼓峯觀察次로간 貴衆兩院議員一行은 今次張鼓峯事件에서 蘇聯空軍이 我地上部隊에 ... 그리고 一行은 淸津觀察後羅津에 向하엿다 ... 照風丸으로 同一時發海路羅津에向하엿다

天皇、皇后兩陛下 颱風被害狀況御聽取

【東京電話同盟】三十一日夜來의 颱風으로 말미아마 宮城及大宮御所, 各離宮, 御用邸, 各宮邸에도 적지안흔 被害가잇섯다 天皇, 皇后 兩陛下께옵서는 一日은 早朝에 御寢床하옵시사 帝都를爲始, 關東各地의 被害狀況을御軫念하옵시사여 人民을 御軫念하옵시사 御賞問려가지 御仁慈기우옵신 御聽問을하옵시다는 旨를 拜承, 이날아춤 九時前後부터 板垣陸相, 米井海相, 鹽野法相等이 이어서御慰問記帳次로參內, 湯淺內府, 松平宮相, 百武侍從長, 宇佐美武官長은 이어서 拜謁하여 ... 帝都를爲始, 關東各地의 被害狀況을御聽取하옵시다 ... 天機를 奉伺, 同十時半에는 近衛首相參內, 國務上奏에 際하야 御慰問의 말삼을 올리엇다

이날이 關東大震災十五周年記念日이므로 恒例를 ... 兩陛下께옵서는 午前十一時五十八分에는 ... 御默禱하옵셧다고 拜承, 宮城을爲始, 其他의 被害는 小禽亭, 觀瀑亭附近一帶와 御苑의 樹木의被害가잇섯다 松平宮相은 午前十一時 大宮御所에 伺候하야 御慰問의말삼을 올리엇다

百四十度炎熱下에漢口攻略에躍進하는○○의我高射砲陣

中南地爆擊狀況

【上海一日發同盟】海軍報道部一日正午發表 ▲中支方面 海軍航空隊는 連日轟炸하야 昨三十一日午前午後에 陸軍及江上艦艇의作戰에協力, 其他大部隊로써 我地上部隊의 前進을阻害하는 ... ▲南支方面 連日繼續하야 昨三十一日 ...

姚李廟占領!
二晝夜에亘한激戰
曹家坂도完全히占據

【廬州에서一日發同盟】我 今、高橋、永田、木戶等諸部隊가三十日夜半부터 攻擊을開始한 姚李廟에는 約二千의 敵이頑守하고壯烈한 激戰을하여오든바 頑敵도 我軍猛攻에견디지못하야 三十一日 夕闇에乘하야敗走, 姚李廟는 一日새벽 我軍의손에 占領되엿다 二晝夜에亘한 戰鬪에서 敵은 三百六十의 死體를 遺棄하엿는데 戰傷兵을合하면敵의損害는 ○○兵力의半數에達하는모양이다

【○○一日發同盟】廬山西麓의 敵을 殲滅하고 南進中이든 藤岡、太田各部隊는 一日午後三時 德安街道의 敵의重要據點인 曹家坂을完全히占領하엿다

孟縣攻略

【石家莊一日發同盟】黃河北岸을 頭續을 攻略하고 河岸一帶를完全히確保한我○○部隊 主力은 繼續하야 孟縣의 敵을攻擊하야이를 攻略, 三十一日午後六時에 威風堂堂히入城하엿다

諸試案全部失敗時 英强制調停에出馬?
채코政府의試案이失敗하면 런시먼卿試案提示

【倫敦三十一日發同盟】채코問題에關한 런시먼卿一行은 채코政府와 獨逸系黨의 中間에서 一層努力을하고잇는데 去二十六日호샤首相과 會見하야 채코政府側으로부터 提示된 第三次案에 對하야 ... 채코政府의 新提案도 失敗할 境遇에는 自身이 新提案을 提示할 準備中이라하며 ... 런시먼卿의 試案을 提示할것이라고 觀測되고잇다 ... 英國政府는 ... 强制的으로 英國試案의 受諾을 要求하든지 이二途의 一을 選擇할것으로 觀測된다

張鼓峯事件座談會

總督府民間側이 軍部로부터 張鼓峯事件座談會를 一日午後三時부터 半島호텔에 開催하엿다 ... 小松中佐, 芥川少佐出席

滿鮮鴨綠江水電 五分配可決

【新京一日發同盟】滿鮮鴨綠江水力發電會社에서는 一日午前十時부터 新京에서 定時株主總會를開催하고 今年上半期의 決算及五分配當案을 可決하엿다 總會出席次로 來京中인 鴨綠江水電社長 野口遵氏는 歸京할 ...

經濟事犯處理 經濟係判檢事會議

【東京電話同盟】經濟事犯處理의 萬全을期하기爲하야 召集된經濟係判檢事會同第一日은 一日午前九時法相官邸會議室에서開會 鹽野法相으로부터 經濟事犯處理에關한 根本方針에 對하야 訓示한後 松坂刑事局長은 事犯處理上에잇서서의 左의諸項에關하야 指示를하고이어서 村瀨商工次官으로부터 經濟統制에關한講演을하고 午前의日程을終了 正午法相主催의 午餐會에臨하엿다

▲刑事局長指示事項

一、物資調整에關한 法令은多數이며 또한改廢도 頻繁하므로 이研究에 留意하기를바란다

一、統制違反은 相當히 廣範圍에亘할것으로 豫想되므로 如斯한 事件에잇서서는 他廳과의 連絡을 緊密히하야 處理의萬全을期할것

一、統制違反은 모두 經濟에關係가 잇는것이므로 이處理는 가장愼重히할것을 要한다

大本營報道部長更迭

【東京電話同盟】海軍省副官 談 一日正午發表 本日附로 如左히補職發令되엇다 海軍大佐 加藤尙武 補軍令部出仕

鐵謝鎭一帶에 大砲擊戰展開

【石家莊一日發同盟】行動開始以來破竹之勢로써 黃河北岸一帶地區의 淸掃에옮긴 ○○部隊는 繼續하야 三十日午後五時 黃河北岸의渡河點坡頭鎭(鐵謝鎭對岸西北方)의敵을攻擊하야 이를擊破, 附近一帶를 淸掃하고 黃河河畔에到着, 即時모든 火力을 集中하야 對岸鐵謝鎭 附近에 構築한堅固한陣地, 棧橋, 장크等을砲擊하야 이를粉碎하엿다 對岸에敵의往來가 頻繁하며 砲聲은殷殷하야 黃河河畔을 울리는 等大砲擊戰이 展開되엿다

萩原拓務次官 關北災地視察

九月六日부터 總督府에서開催되는 時局對策調査會에出席 이어서 北鮮地方水害視察次로 來朝한 拓務次官萩原彦三氏는 中尾, 本山兩事務官等을 帶同 一日午後一時三十五分着 아까쓰끼로 入京하엿다 少憩後, 午後三時五十分發淸津으로 向하는데如左히말한다

六日總督府에서 開催되는 時局對策調査會에 出席하는同時에 北鮮水害地視察하기爲하야 來朝하엿스며 日程은 一週間의 豫定이다 爲先今日午後三時五十分의 淸津行急行으로 水害地視察에赴하야 現地를보라

南總督北鮮視察 第一日日程終了

【淸津電話同盟】南總督은 一日午前八時四十分 羅南着即時 ○○司令部에 ○○部隊長을 訪問하고 今次事件에對한 勞苦를謝하고 이어서陸軍病院에가서 近間親히보고 最後에輕傷患者室에 慰院長의案內로 各病室을四十分 서 慰問의 辭를述하고 同十時病院을나와 ○○部隊 南麓의 高野山別院에 安置되여잇는 戰歿將士의 遺骨奉安所에 參拜한後 十一時 官民의 出迎에 臨하야 同十一時半 生徒府列에 咸北道廳에드러가 知事室에서 兒島咸北知事로부터 管內狀況을 聽取한後 職員一同을 講堂에集合시키고

一、今次事件에當하야는 知事를爲始하야 道에職을奉한者軍과 協力한것

二、事件地方의 住民을 保護하며 就中難民의 指導에全力을다한것

三、國境地方에 잇서서의 人心의安全에 最善의 努力과 注意를한것

의 三項을 謝하고 이것은 全혀 自己의方針과 一致된것이며 表心으로부터 欣快하는바이다 今後도 一層努力하여주기를 바란다고 激勵訓示를 하엿스며 이어 兒島知事로부터 현잇는 答辭를述하고 이어서 道廳을 아메서行한 學校生徒의 合唱을 最後로 호텔에 入하엿다 中食後 淸津에到着한 貴, 衆兩院議員團과 人事를한後 午後二時總督府試驗船 照風丸에 乘船, 雄基로向하야 午後六時半 大和旅館에投宿하야 明日第二日의 日程을마치엇다

米穀新配給機構案

【東京電話同盟】農林省에서는 戰時米穀生産確立을 爲하야 組合主義强化를 主體로하는 新配給機構案을 立案하야 遞信, 商工, 大藏, 各省의 承認을 得하엿스므로 來二十日午前十時부터 米穀配給機構特別委員會를 開催, 周東米穀局長으로부터 一般의 經過報告를한後 新機構案의 立案의 必要를 說明하는 最近의 米穀事情及新配給機構案의 全貌를 說明, 同委員의 意見을 聽取하게 되엿다 我米穀生産上劃期的 新配給機構案은 本格的 軌道에 스게되엿다 하라고 생각하고잇다 云云

陸軍飛行隊 廬山을猛爆

【○○一日發同盟】陸軍飛行隊의 木村, 前島, 下村, 田中, 釘宮各部隊○○機는 一日終日廬山西麓及南麓의敵陣地를 空襲하야 地上部隊의 猛攻과 呼應, 野砲陣地及 有力機銃陣地에 巨彈을投下, 此에 殲滅的 打擊을與하엿다 또 高橋部隊의 一部는南方에 向하야 敗走하는敵에 果敢한爆擊을加하야多大한打擊을與하엿다

隴海、京漢沿線 第三國人撤去勸告

【石家莊一日發同盟】黃河北岸을完全히 淸掃한 我○○部隊는 次期作戰에 備하려고 諸般準備를完了하야 完全히 攻擊態勢에잇스므로 第三國人及 一般支那民衆에게 戰禍의 미치는것을생각하고 三十, 三十一兩日에 空中으로부터 漢文, 英文二式의 避難勸告 비라를 投下하야 隴海線, 京漢線南段의 沿線及 陝西省內居住 第三國人의至急撤去를勸告하엿다

스파이嫌疑로 投獄된二邦人

【淸津電話同盟】一日午後一時二十分淸津에 入港한歐亞連絡航 사이베리아丸으로 歸朝한 某航客의 談에依하면十一年十二月十二日 모두히네 密輸와 스파이 嫌疑로海蔘威레닌街의 裁判所에 懲役各一年六月의 宣告로써 投獄된 長崎縣茂木村出身木手 渡邊, 橫濱出身무 引其弟의 中島二名은 今年六月에는刑期滿期이므로出獄될터이데 도不拘하고 아직도 出獄시키지안는다 海蔘威駐劄帝國領事館에서도 蘇聯當局에 對하야兩名의 出獄에關하야 抗議한즉 蘇聯當局은全然否認하고잇다 總領事館에서도이兩名의生死를疑心하고잇다

蔣政權援助에 英佛蘇는積極的
但英蘇對立에佛은調停的役割
國府를圍繞한列國外交

【上海電】漢口陷落의刻刻緊迫에 伴하야 第三國外交當局은 漢口陷落後에 外交的轉換을不可避的 課題로서 本國政府와의意思이에 頻繁히交涉을繼續하고잇는데 各國外交의動向에關하야 當地有力筋은 如左한觀測을하고잇다

英國 駐華英國大使 카ー大使는 上海着後 三週間이나되엿스나 漢口國府首腦와 會見 訪問한카ー大使는 關係國代表와의 會見을拒하고 新스테프의 檢討에專念하고잇다 카ー大使가現在가장重視하고잇는것은 國府內의蘇聯依存的傾向과 國民黨內의蘇派勢力의擡頭이다 英國으로서는 國府의將來에 多大한 希望을갓고잇는것은아니나 蘇支同盟의成立은 極東에잇서서의 英國의政治權을 顯著히弱하게하고 英國의南支權益까지도 動搖시키는危險이잇스므로 國府를 蘇聯에맥긴다는것은 到底히할수업는일이다 南支權益保護를爲해서라도 國府의中心勢力이 親蘇派에옴기게되는것은 默視치못할立場에잇스므로 카ー大使는 蘇聯의急進出을 牽制하면서 漢口陷落後에 國府를 如前히 支援하고 될수잇스면 日本의攻擊을 南支로부터西北으로轉向시키기爲하야 國府內의 歐米派를 動員시키여 南支에잇는 經濟建設主義를 力說시키여 이것과 並行하야 長江航行權의 回復에關하야 交涉을하고잇다

佛國 佛支關係惡化以來 佛國의對支援助는 上海重慶路까지도 漢代身으로 英支結合의大動脈化시킬것을 希望하고잇다 佛國은 佛支軍事協定의 極東까지의 延長을 希望하엿스나 나잘大使는 香港漢口間을 往來하야 國府와 相當히 緊密한 關係를 맺고잇다 南支와 佛印과의 關係를 ...

蘇聯 蘇聯은 露任後의오래트스키大使의態度는 도리혀 外交官이라기보다는 國府顧問의 感을가질만큼 露骨的으로 重要한意味를 갓게되엿다 나잘大使의動向은 持續的 反蔣企圖하며 人民戰線이데올로기에스는 蘇聯의 蘇支連繫의原則으로 英, 佛, 蘇支配를 西北進出及西南의 英佛支配를 緩和에 努力하야 나잘大使는 極力反對에對하야 注目되는 것은 英蘇對支外交의 衝突을 如實히 表한것이다

米國 米國의現在外交는 漢口陷落에되드리도록 조금도影響을 밧지안는다고 大使는 重慶에잇서서의 唯一한 外國大使인데 그는 米國의反日傾向에 迎合하기爲해서 國府에關한 信認的態度를 支持하고잇다 ...

名譽의戰死者

北鮮에잇는 十四年○○部隊에 잇서서의 國境에잇서 壯烈한 戰死를 한 竹下大尉는 事件發生以來 第一線에서 我陣地에 敵이 一步도 드러오지못하게하엿스며 第一線을 死守하야 敵에게 多大한損害를與하는等 殊勳을 세웟는데 八月七日 暴民에 命中되여 드디어 戰死하엿다 竹下大尉는 熊本縣鹿本郡出身 ...

▲大隅成雄准尉 八月七日戰死를한 ○○部隊步兵准尉大隅成雄氏는 熊本縣球名郡山北村出身으로 兄弟四人이모다軍籍에잇는名譽의一家이다 次兄인 海軍兵曹長으로 目下○○에잇스며 家庭은 여쯧子夫人 ...

【關北水害救濟義捐金募集】

今般 關北地方의 大水災는 그被害가 意外로 莫大하야 當局의 統計에 나타난 數字에依하야도 死者 千百餘名이라는 놀라운 數字를보이고 이外에 失踪者 負傷者를合하면 一千八百餘名에達하는同時에 住家의倒壞, 流失, 浸水도 五萬一千六百餘戶에 達하며 田畓의流失 埋沒도因하야 一朝에 赤身이된 罹災民은 無數하야 이에 朝鮮社會事業協會에서는 部下 各日刊新聞社와 協力하야 北鮮水害罹災者救濟義捐金을 募集하게되엿사오니 有志의 特別한同情을 바라는바이외다 左의規定으로

◇募集期間＝自昭和十三年八月三十日, 至昭和十三年九月三十日 ◇募集豫定額＝金拾萬圓 ◇寄附金額＝隨意 ◇義捐金의接收＝朝鮮社會事業協會及各道支部、全朝鮮各道府郡邑面、後援新聞社及團體

主催 財團法人朝鮮社會事業協會

後援 東亞日報社、朝鮮日日新聞社、朝鮮每日新報社、京城日報社、朝鮮日報社、各道支部서依賴한地方新聞社、日本赤十字社朝鮮本部、愛國婦人會朝鮮本部

夕刊後市況 一日

遷延되는鑛山許可 速許主義로轉換强調

産業部長會議서南總督이指摘하고 煩雜한諸手續을簡易化

총독부에서는 전시국책에 순응하기위하야 산금증산령(産金增産令) 특수광물증산령(特殊鑛物增産令)등 법령으로써 각종광물증산을 적극장려하게되자 조선광업계는 비상한 활기를띄우게되여 광산출원 건수가 지난팔월말일에 이미 삼만칠천건을 돌파하엿다 비상시국에 대처할 각종광물의 본격적 산지는 조선임에도불구하고 이와가티 광산출원건수가 산과가티 적체되는것은 현하 긴박한 광물증산방책에 어그러지는일이므로 팔월삼십일일부터 개막된 각도산업부장회의석상에서 남총독(南總督)으로부터 이에대한 일장의 지시가잇섯고 또 총독부광산과원과 각도산업부장간에도 그 촉진개선책에 대하야 난상협의한바가잇섯다

대체광산의처분이 늦게되는것은 가장 중대한이유가두가지잇스니 하나는 출원의중복 또는 기타 여러가지 복잡한연결관계로 수속이 번거러워서 조사가천연되는고로 따러서허가가 늦게되는 것이오 또하나는 다른조사수속은 전부완비되엇스나 광업상 공익장해(公益障害)여부에대하야 광산소재도 당국에소위『공익조회』(公益照會)를 보내면 사오개월 혹은 유칠개월식을 경과하여서 끄러나가는고로 여지 허가는천연에 천연을 거듭하게되는것이다 그리하야 남총독은 산업부장회의석상에서 다음과가튼 내용의 지시를하얏다

광업허가를 촉진하는것은 국책적 광물증산상 극히긴요한 것인데 수년이래 출원건수격증과함께 미처분(未處分)건수가 또한 매년증가되는현상이므로 그처분촉진방책에 대하야 여러가지로 고려연구중인데 그방법의하나로서 사업착수키위하야 속허원(速許願)을제출하는사람에게대하야는 당분간 제반 조사를 간단민속히하야 급속히 허가하도록 방침이결정되엿스니 이것을 광산관계자들에게 주지케하야 광물증산에 순응하도록 할것이며 또 이상에 말한바와가티 광물증산상 광업출원이 무엇으로 보든지필요한 수요거입에도 불구하고 상업상공익 장해의 유무조회 즉소위"공익조회"의 회답이천연되어서 광업허가처분의 연체를 보게되는 경우가 상당히만흔즉 이런조회에 대하야 회답하는관계도당국에서 신속히조사 회답하야 광업허가에 무용의 시일을 허비하지안토록 할것이다

이상과가티 남총독은 광물증산국책상 긴박한정세임에 비최여특히 광업허가처분 지연에대한중요한 원인을 드러서 말하고다시그 촉진을 강조한것인즉 일반광업관계자들은 위하야 실로반가운 소식의하나라할것이다

水禍입은學童에게 授業料減免方針

被害程度調査를通達

【咸南支社發】함남도에서는 이번수해의 참화를받은 재민들의 아동들이금후수업료등을 지불할 능력업서 불득이중도퇴학의 불운에빠저버릴 현상에 잇스므로 삼십일 각군에대하야 재민들의 피해정도에따라서 수업료를 감액또는 면제할것을 전제로서시급히 소화생들가정의 피해조사를 통첩하얏다

院展入選者

【東京電話同盟】제이십오회 제국미술전람회(院展)는 삼일부터 동경(東京) 상야미술관(上野美術館)에서 개최되는데 삼십일일오후여섯시에 입선자발표가잇섯는바 조선관계자는 다음한명이다

▲繪畫 朝鮮風景 谷口佐年(京城)

滿洲國慰問使

不日中朝鮮에와서 張鼓峰事件現地訪問

이번 장고봉(張鼓峰)사건에대하야 만주국에서는 현지를 위문하려하엿든바 그동안 수해때문에 천연되엿는데 만주국위문사일행은 오는육、칠일중에신경을 출발하야 조선에와서 조선군사령부를 방문하고 어어서 라남(羅南)방면으로가서 현지를 방문할터이라한다

空知丸坐礁

【三輪電話同盟】북해도탄광기선회사(北海道炭礦汽船會社) 소유공지환(空知丸)『四、一〇七噸』은 일일오전두시이십분경에 삼포반도(三浦半島)압바다에서 조난을당하야 성도등대(城島燈台)잇는까지 불녀와서 좌초하엿는데겨낭으로인하야 선체가 붓어저서 침몰할지경임으로 구조를 바라고잇스나 추랑이심하야 현장에 갓가히가지못한다고한다

戀敵에게暴行 鐵棒으로亂打

【奉天】봉천시내남시장(南市場) 가등(加藤)아파-트십오호에 거주하는 조선인 서각근(徐覺根)(二六)은 지난십팔일밤 철봉으로 이동아파-트에 거주하는 이봉기(李奉基)방에 침입하야 닥치는대로 철봉으로 이봉기를구타하야 일개월가량 치료의중상을입히고 어디로인가도망하엿다가 지난이십팔일 자기집에 들른것을 남시장서원이 체포하엿다고한다 [illegible] 으로구라한원이잇든여자하나를사이에두고삼각관계가잇섯든것이라고한다

安州淸南小學校서 健兒團을組織訓練

【安州】비상시국에처한 어린학생들의신체를 건전히 하기위하야 또는국가봉사의정신을 고취하는 의미에서 안주청남소학교(淸南小學校)에서는 지난칠일동교사년이상의 유망한학생육십여명을뽑아가지고 건아단(健兒團)을 조직하야 방금 동교선생인김종오(金鍾五)씨가 날마다훈련중인데매우성적이 양호하다고한다

孫女失行羞恥로 祖母不義兒壓殺

【海州】은률서(殷栗署)에서는은률군북부면서곡리(北部面西谷里) 사백십이번지 홍조욱(洪祖旭)의처 정선옥(鄭先郁)(五〇)을 인치하고 살인죄(殺人罪)의 혐의로 [illegible]

通票自動授受機

鐵道局에廿八年間勤務한 技工李成鎬氏發明

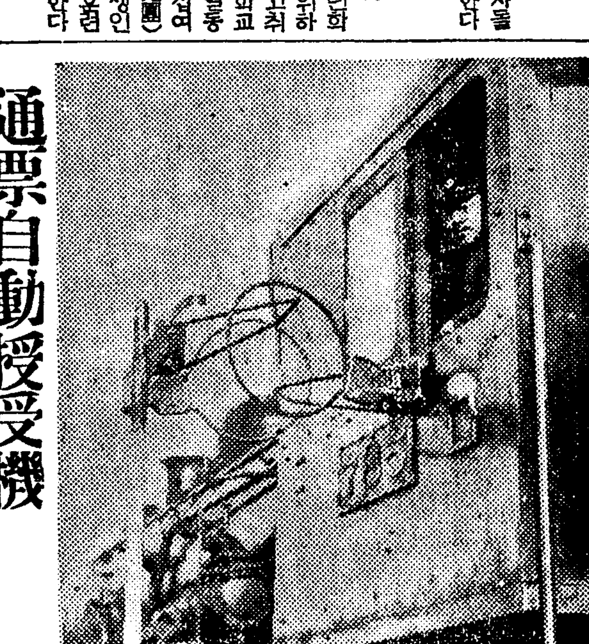

원산(元山)철도사무소 기공(技工) 이성호(李成鎬)씨는 통표(타부렛) 자동수수기(通票自動授受器)를 발명하엿다 요지 년동안 열심으로 연구한결과 철도국에서 시험해본결과 그성적이 조호므로 불원간에삼랑진(三浪津)대전(大田)사이와 평양(平壤)신의주(新義州)사이에 실지사용하기로되엿스며 또철도국직원표창규정에 따라삼십일일에 표창금을주고그를표창하엿다한다 그가발명한 통표자동수수기는 그구조가비교적간단하고 주고 밧는것을 정확히할수잇슬뿐만아니라 종래에 속력을내여 드리닷치는열차의 기관수와『쿠랫트홈』에서서 기다리고잇는역장이나 조역과의사이에 서로주고 밧는위험이업게되고 일정한 장소에서 저절로주고밧게되엿스므로 매우편리하게된것이라한다 발명자 이성호씨는철도국에 근무한지 스물여덟해나 되는데 매양 종래 통표수수기의 불편함을 느끼고 소화구년사월부터 자동수수기를 연구하기 시작하야 바쁜 사무의 여가를 타서반봉의 일부분을 비용으로써가면서 연구와실험을 거듭하야드디어 이번에 그것을 완성하게된것이라는데 철도국에서 는이와가티진실한발명가가생긴 것을매우자랑거리로삼고잇다한다

麻藥은果然魔藥

治療後의再中毒者意外로多數 京畿道治療所의調査

모르히네 기타소위 마약류(麻藥類)중독에 걸닌 사람들의말로는 대개 어떠한가 여기대한경기도립마약중독자치료소의 조사결과를보면 소화십일년에서·십삼년도 전반기에 이르기까지에 동치료소에 수용된 마약류중독자중 치료의경과가 양호해서 깨끗한몸이되여 출소한사람들의 출소후 뒷조사를해보앗더니 병을 떼고 온전한몸이되여나간 출소자 이백사십명중에서 그후계속해서 이몹쓸약에 손을 대지안코 정당한생업을 가진사람이라고는 겨우설흔다섯명밧게는 안되고 기타는 모두 혹은 다시 약침을맛는다던지 그러치안흐면 무위도식으로 폐인이된것이 판명되엿다한다 몰론출소자 이백사십명중에는 조사의미급으로 빠진사람도 잇기는잇겟스나 이것을 보면 [illegible] 얼마나마약이란 무서운마력을 가지고잇는가를 짐작할수잇서 보고도 두려운 생각이 [illegible]

情誼이有罪

【元山】철원서(鐵原署)에서는 [illegible]

颱風被害詳報

[illegible]

債金督促에含怨

債權者絞殺遺棄

[illegible] 사건의 내용을드르면 전기정 노파의 셋재손주딸 홍순보(洪 [illegible]

古茂山、上三峰間은 航路經由로連絡

開通杳然한北鮮線

지난번 큰수해로 말미아마불통이된북선선(北鮮線)고무산(古茂山)상삼봉(上三峰)사이는 언제 복구될지알수업는 형편이므로철도국에서는 일일부터 상삼봉이북 종성(鍾城)개산둔(開山屯)방면 각역과의 사이에태왕하는려객및 수화물(手荷物)은 청진(淸津)라진(羅津)사이의 항로경유로 련락운수(連絡運送)를 하기로 되엿다한다 항로의 운임은 이원이라한다 그리고 수하물은 유임(有賃)무임(無賃)을 물론하고 항로구간에는 한개에 대하야십이전식밧는다한다

▲九月二日(金曜) 陰閏七月九日 ▲干支丁酉 ▲日出 午前六時二分 ▲日南中 午後零時三十三分 ▲日入 午後七時三分 ▲晝間 十二時 五十九分 ▲月出 午後一時五十二分 ▲月入 午後十一時五十五分 ▲滿潮(仁川)午前十時와 午後十時四十五分

基準價格에强行性賦與

物品販賣取締規則近近公布

물까위원회(物價委員會)의설치 경제경찰의설치등 조선의 물까 대책도 점점본격적궤도에 드러가고잇는데 총독부에서는 폭리취체령만으로서는 물까조정의 만전을도모하기 어려우므로 내지의 상공성령과가튼 조선물품판매취체규정을 제정하야 가까운장래에 물까위원회의 답신에의하야 설시될 표준가격의실효를확보하기로되여 동규측의공포준비를 급히하고잇다 그규측은 전가의보도인 폭리취체령과 달러서 단순히 가격취체뿐이나 조선에서 처음으로서 가격공정제가 확인되는것으로서 물까대책상 일대획시기적인것이다 규측의내용에 대하야는 목하개최중인 각도산업부장회의에서 지시사항으로 일부를 발표하얏는데 그대요는내지에서 상공성이지정한 섬유(纖維)제품이 천이십여종과가티 조선총독이지정한물품에 대하야 표준가격 또는 도지사가 지정할때에는 상인은 그지정된 가격이상으로 판매할수업게되는것이다 즉 물까위원회의결정한 표준가격에 강제성을부여하는것이다 다만 물까위원회에서 결정한 것은 조선총독이지정하지안흘때는 될수잇는대로 도지사가이것을 지정하되 지방의 특수사정을 참작하야 지정범위를 좁게하고 물까위원회의 방침이다 더욱물까위원회에서결정한기준 가격은 이규측으로써 지정하지안는 물품에대하야는 폭리취체령의근거로 활용키로된 데 지정물품에대하야 이규측에위반하야 판매한자는 수출입임시조치법(臨時措置法)에의하야 엄벌하기로되엿다

山淸地方에暴雨

農作物被害도不少

【丹城】산청방면(山淸方面)에는 거의 삼십일오전세시부터 폭우(暴雨)가 쏘다지기시작하야 오전 이 포자밧으로 퍼붓드시 강과 개천은 시시각각으로 증수되여 [illegible] 조금 간다이 잇섯스나 그후에도 두시간동안이나 련속하얏슴으로 도처에침수는 상당히된모양인데 [illegible] 하고더구나제방(堤防)이 허러지여 두절된곳도잇섯다

情夫와逃走

부내한강통(漢江通)삼십번지의 [illegible] 소전우길(小田友吉)과자 [illegible] 의처 회자(檜子)(二〇)는 아현정(阿峴町) 이백육십칠번지 용산역전 [illegible] 이문천(李文 [illegible]

소에바처即死

【瑞興】지난삼십일오후 한지경 서흥군 서흥면 잠두리(蠶頭里) 최호선(崔浩善)은 소를몰고 [illegible] 다가 그근처 개울을 건너다가 소가달리는데 가슴을 찔려 넘어가 [illegible] 에 몸이 빠저서 즉사하엿다

異域同胞의思鄕情

◇滿洲磐石在留民들이醵金寄託

【磐石】금번곽북일대를 엄습한 야만호생령과 만호재산을 무참히삼키고간 대수재의 참상에놀란반석(磐石)재류인사들은 서로다투워 의연금을 모아서 본보지국에 기탁하고 가엽슨재지동포에게 보내여 달라고하얏는데 출연제씨의 씨명과금액은 다음과가트다

▲金十圓式 福東來 崔圭殿 李五寶 張用俊 ▲金五圓式 金永大 高元成 盛和會磐石縣本部職員一同 磐石金融會職員一同 三和商會 張錫奎 金順九 孫振鐸 同和精米所 李泰淪 明月館 金松琉 三和學校職員一同 永興釀造場 ▲金二圓式 李政會 李杞鍾 三浦商店 大昌商店 李成培 欒園 카페ㅣ 吳三根 李德善 白鶴鍋 鄭海龍 孫東實 黃炳九 秋進求 鄭鳳善 蘇永俊 ▲金一圓式 黃大和 黃炳一 東亞洋服店 中央館 朝日洗濯所 李在植 姜濟熙 趙俊寧 安昌權 尹弘基 楊鴻祥 金順武 姜 草醃 朴고植 白元慶 文成國 李鳳祚 金聖七 李光旭 李花子 宋在祥 洪泰植 金運澤 全國烈 ▲一金貳拾錢也 張基亮

計金壹百五拾圓二拾錢也

一金壹百圓也 洪正求

一金拾壹圓五拾錢 鐘路 新任宅社員一同

一金參拾五圓五拾錢也 高陽郡醫師會員一同

一金八圓九拾貳錢也

還至하는水災救濟金品

本社取扱分

一、敎科書七百二十冊

一、衣類壹百五十六點

右送料及運賃控除殘額四圓九拾二錢也 梅星學校(嶺南浦)

一金五十錢也 李正世

▲小計

金參百貳圓六拾貳錢也

衣類八百七十六點

▲累計

一金五千參百六拾圓九拾貳錢也

衣類壹萬八千四百拾六點

御救恤金下賜

北朝鮮災民의感泣

李王殿下

리왕전하께압서 선사회사업협회를 거처서 는 이번 북조선 수해지에 하사하시엿다 그지방에서 수해로 리하야 사회사업협회에서 사상자와 도괴류 는 이것을 배수하야 즉 실가옥의 괴해가 시 수해이재민구제금으로 적지안타는 소식 서 수해지에 보내는데 이 을 듯자오시고 구휼금 일 재민들은 모두 감읍하는 봉을 총독부안에잇는 조 터이다

三首都通信競技細目

東京은十月九日

東京、伯林、羅馬等의 三都市를 連結하는 三都市靑少年通信競技會에 關한 三國間의 交涉은 着着進捗되고잇는데 二十九日에 在東京 獨逸靑少年團團長『쉬훗에』氏의 代理『에리히·하우른』氏는 厚生省으로 多湖企畵課長을 訪問하고 同體力局長室에서 開催競技團體、文部省、東京市、市靑年團等이 參集하가운데 協議를거듭한結果 獨逸의提案을 承認한後 大會名稱은『記錄通信日獨伊首都 靑少年對抗競技會』라고하엿스며 會期는 來十月十五日까지 三首都에서 各各適合한 期日을 選擇하야 擧行한後 其結果를 交換하기로되엿다한다

그리고 競技種目은【陸上】百米、八百米、四百米繼走、走高跳、走幅跳、棒高跳、三段跳、投砲丸、投槍等의 十種目【水上】百米自由形 四百米自由形 二百米平泳 百米背泳 三百米混繼泳等의 五種目으로서 優勝都市와 入賞者의 決定은 十一月十五日 伯林에서 駐獨、日、伊大使의 出席에 採點委員會를 열고 決定發表하기로 되엿스며 同大會는 每年 繼續하야 開催할터인바 今年度에는 提案國인 獨逸이 主催하기로되엿고 明年의 第二回大會以降은 前年의 優勝國이 主催하기로되엿다

그리고 東京大會와 豫選會의 期日과 會場은 다음과가티 決定하엿다

▲東京大會=十月九日(會場未定) ▲同豫選會=陸上九月十八日(神宮競技場)水上九月二十五日(神宮풀)

秋期럭비第三日戰績

朝鮮럭비-協會主催의 秋期럭비-戰第三日=京城商業對 京畿道商戰은 一日午後五時半부터龍山鐵道球場에서 擧行한바 結局 十四對十一로 京商軍이 得勝하엿다

京城商業14(13—3 1—11)11京畿道商

堀口KO勝

對그스만戰

堀口對「그스만」(比島)과의 十回戰을「메인에벤트」로하는 不二拳主催의 職業拳鬪戰은 지난二十九日午後六時半부터 東京國技館에서 擧行한바 大回一分五十九秒에 堀口가 KO로 勝利하엿다한다

朝夕生凉!

只今부터服用하시요

天下名藥

百補丸

三伏더위에 시달린몸을 하루밧비 補하시오

느지면 大病될 念慮가잇습니다

肺病、不足症、早老症、慢性胃腸病、廢陽等의不治의大病도 조고마한 虛弱으로 부터 始作됩니다

虛弱이過度하면百藥이無効

체증을 根本的으로 곳치십시다

陽氣不足을 根本的으로곳칩시다

百補丸의特長

一、大補脾胃하야 체증根絕!

二、大補元氣하야 陽氣永續!

三、氣血不足、神經衰弱、肺病、해소等이 原因的으로 一掃됩니다

生男生女 天下待望의 世界的 婦人靈藥

부인자궁병냉병 경도부조대하증에 婦人百補丸

藥價 百補丸 一劑 十圓 婦人百補丸 一劑 七圓 無料進呈

京城府堅志町五ノ一

平和堂株式會社藥品部

電光六三二番、三三〇番、振替五番

中部版

四十萬石을豫想
開豊郡今年農形平年作

【開城】경기도내 열한군청에 ... 금년에있어 근래하유의 조흔성적을보엿스나 그후발육기에 ... 한 한재와 도열병때문에 일부 ... 에 대하야 ... 평년작이라한다

併合된新町會의役員 今月中으로全部選定
府域擴張後最初의府議員選擧戰압두고
府政刷新과選擧肅清을期待

경성부다년의 현안이든 정회의확충강화문제는 소화십일년사월부의회장에의하야 정회수가이백사십개라는 만흔수에 달한것을게기로 각방면에서 축진이요망되여오결과 지난팔월일일로써 군소정회를 합병정리하야 대정회로하는안이 정식으로 결정되여 신정회규정이 공표되엿스며 동규정에의하야 새로선립된 정회역원을 전형할전형위원을 선임하는 전형준비위원을 그동안 부당국에서 고선한결과 좌기삼백오십오명이 위촉되엿다 부당국에서는 어제전형준비위원을 삼일오전열시 부민관에초집하야 좌백(佐伯)부윤으로부터 정식위촉의인사를필요하야 정회란생의산파역으로서의 임무수행에 대하야 여러가지로 간담회의를 하기로 되엿는데 어어 준비위원은 각정회별로 염의으로 위원회를열려 일정회 여섯명이내의 여원전형위원을 다시 선정하기로되엿다 이전형위원회에서 최후적으로 전회총대 평의원이선임되기로되엿는데 총대만은 부윤의승인을거처 정식으로 임명되며 부총대이하의 평의원은전형의원회의 결정대로 선임되는 경임으로 느저도 구월중으로는 대경성의 제일대정회역원이 전부화전될것이다

이번전형준비위원고선에 당하야 부당국에서는 현재의부회의원과 정회총대는 일체배제하고 정정(町政)운영에 대하야 이해와식방을 가지고잇는 달식한인사로서 정내의 사정에 정통한이를 전형의목표로 하엿다고한다 이것은 부역확장후 최초의부의원선거전을 오월로압두고 종래와가타 정회가선거전에 어용되는폐단이업도록 경계한것으로 보혀 신정회의탄생은 부정운영에처한기분을 주어할뿐아니라선거숙청에도 효과잇슬것으로 칠심만부민의기대와 주목을끄게하는바이다

銓衡委員選任과
銓衡準備委員을委囑
三百五十五名을府民舘에招集

◇長沙町、觀水町、鍾路三丁目町會▲石明瑄▲淺原政一▲崔白洵▲孫完▲金泰勳▲尹寬根 ◇西小門町、貞洞町、和泉町町會▲洪正求▲金一泳▲樋口英胤▲吳箕泳 ◇長里町、大興町町會▲朴容潤▲金炳哲 ◇清水武▲廣瀨賞▲金在濟▲張基南 ◇龍江町、土亭町町會▲金益洙 ◇漢川町、蛤町、義州通町會▲佐倉定吉 ◇桃花町第一區、麻浦町町會▲李明順▲金昌鎬▲金裕德▲李亦薫 ◇新水町、舊水町、玄石町町會▲宋達燮▲廣田富▲金東鎬▲成善 ◇新井町、倉前町、貫中町上水 ◇松月町、平洞町、橋南町、冷泉町町會▲大槻鶴松▲後藤滿藏▲李重雨▲禹箕煥▲金景玉▲元殷 ◇玉川町、天然町、峴北町、館洞町、紅把町町會▲權景淵▲辛海常 ◇杏村町、峴底町町會▲成樂淳▲閔周植▲宋炳星▲蔡弼錫 ◇付岩町、弘智町、新營町町會▲玄鍾健▲金弼熙▲申相根▲黃永煥 ◇黑石町、銅雀町町會▲小田圭夾▲鄭壽千▲崔宣先▲高聖云 ◇鷺梁津町、上道町町會▲木村丑之助▲李義語▲中村侑一▲韓明植 ◇番大方町、新吉町第二區町會▲木暮保五郎▲金福永▲伊藤大次郎▲高泰和 ◇新吉町第一區、道林町第一區町會▲海堀市三郎▲金宇卿▲君井寨一郎▲李鶴秀 ◇永登浦町第一區、同第四區、町會▲梶山周介▲金毅植▲李秉宰▲三島彥治 ◇永登浦町第二區、同第三區、町會▲磯村規矩郎▲姜聚玉▲西吉彥三郎▲金周演 ◇堂山町、楊坪町、楊花町町會▲今西發郎▲鄭寅煥▲李昌仁▲盧鍾成▲金鍾寬▲金允大 ◇崇仁町、新設町、町會▲秦漢得▲岡野庄六▲李敏祥 ◇安岩町、鍾岩町町會▲吳奎泳▲申權雨▲鄭泰植▲李克쐼 ◇祭基町、龍頭町、馬場町第一區町會▲許炳均▲李敏正▲金相翊▲山內福一▲金科益▲尹衡翊 ◇敦岩町、里門町、同基町町會▲朴聖秉▲李禹敬▲金在錫▲城戶政▲朴命龍 ◇典農町、踏十里町、清涼里町町會▲川上文次 ◇沙斤町、馬場町第二區町會▲金顯根▲脇坂喜助▲崔希福▲文奉用▲野坂清成▲金燦奎▲千萬奉▲洪淳廷▲鈴木璘▲金韓敍

◇恐化町、明倫町町會▲大沼事▲成樂憲▲張勉▲金明濬 ◇玉仁町、通仁町、樓上町、樓下町、昌成町町會▲內田金作▲李裕應▲宮內眷彥▲劉永烈▲井上嘉唐▲洪範植 ◇通義町、體府町、積善町、內資町町會▲金弼洙▲宮野隆義▲權泰煥▲閔衡基▲徐光尚▲李在元▲具昌祖▲曺益煥 ◇通雲町、社稷町町會▲金潤晶▲朱榮煥▲蔡奎丙▲柳東烈 ◇內需町、都染町、唐洙町、町會▲權五鎔▲朴鎭東▲金亨鎭▲朴元容▲禹爀鎰▲李鍾浩 ◇西大門町會▲金元燮▲荒木貞次郎▲鹽津春吉▲太宰明 ◇中學町、壽松町、光化門通町會▲金洪泰▲李宛鎬▲具滋觀▲安孝武▲泉房太郎▲安容植 ◇鍾路一丁目、瑞麟町、清進町町會▲白象圭▲金晟鎭▲吳琓煥▲金秉敞 ◇安國町、松峴町、司諫町町會▲

尹致昭▲林昊相▲渡邊彌幸▲田中萬一▲元鼎喜▲徐相喜 ◇三淸町、八判町、花洞町、昭格町町會▲千田義光▲閔奎植▲朴喆熙▲尹元燦▲元應常▲許柱▲朴榮喆▲申東鶴 ◇桂洞町、嘉會町、齋洞町町會▲馬鍾觀▲呂運一▲朴興植▲朴勝斗 ◇樂園町、益善町、慶雲町、町會▲朴昌緖▲朴啓陽▲劉洪鍾▲金容鎭 ◇寬勳町、仁寺町、堅志町、公平町町會▲金斗榮▲李英九▲李道英▲高永均 ◇貫鐵町、鍾路二丁目町會▲鷲巢平司▲金汝根▲大塚幸太郎▲玄錫柱 ◇藏井町、鳳翼町、授恩町、敦義町町會▲李重翊▲金玉鉉▲李鍾九▲蘇完奎 ◇苑西町、臥龍町、雲泥町、勸農町町會▲具岡▲金在洙▲諸東植▲崔奎東▲沈完鎭▲秦奎世

◇蓬萊町一、三丁目、中林町町會▲小杉讓八▲金德淳▲田島要三郎▲李圭元 ◇北阿峴町町會▲塚本恭士▲宋榮紹▲朴濟選▲韓德洙 ◇老姑山町、滄川町町會▲朴在成▲盧景準▲金興澤 ◇新村町、峴元町大峴町町會▲文德潤▲李昇浩▲曹手相▲吳伯東 ◇阿峴町第一區町會▲韓相琦▲盧學植▲韓明錫▲永崎技折 ◇阿峴町第二區町會▲李祖夏▲洪南道▲朴寬俊▲趙秉澤 ◇阿峴町第三區町會▲李絅采▲柴田實導▲崔玄海▲鄭成源 ◇鍾城町、東氷庫町、西氷庫町町會▲朴啟鉉▲李敏尚▲白斗鉉▲成文永 ◇元町四丁目、岩根町、漢水町、山手町町會▲天原祐治▲李興鍾▲濱崎東▲盧炳哲▲徐弘國▲金周鉉 ◇新孔德町町會▲吳榮煥▲大橋義雄▲薛弼心▲李南植 ◇孔德町第一區、同第二區町會▲宋壽萬▲朴容九▲尹昶植 ◇孔德町第三區、同第四區町會▲井上德三

◇……나드리가는 안악네——(今日郊外所見)

純綿織物은絕種
代用混織物은無歲月
冬節압둔開城布木商界異變

【開城】순면직물엔 소매상도허가제를실시하고 판매케 되여전번 개성부 당국은 부내 오십여 곳의 포목상들에게 재고품은 수량과 매도처등을 명기해서 지난 팔월 팔일까지 부당국에 신고하라는 통첩을 발햇스며 만일신고가업는자에게는판매를못하게한다는 주의까지 철부햇스나 면금개성포목시장에는 순면직물이라고는 한자리도파는곳을 볼수업게되엿다 그런데때는 겨울옷감을 준비하는때라 포목을찾는고객은 적지안흔데 강고하간 봄건이업서 필요한 그대신혼지물을차는 형편이며 그대신혼방직말로은 갑이헐신안것이나찬는이가 업다한다 이를간판한포목상들에는 장래에는 팜목이더오를것을 예상하고 목건을감추원두고 매석(賣惜)하는이도잇지안을가주목된다

傳染病患者減
仁川府의集計

【仁川】작년에비하야 금년에 인천부내 ... 시기를 따라주의가 필요하다고한다

私設學術講習會의
講師를召集講習
始興郡에서最初試驗

【永登浦】시흥군에서는 지난번 예설시된 조선교육령개정의취지를 철저시키는동시 일치향국신민 육성에 유감이업도록 만전을도모하기위하야 금번군내각사설학술강습회의 개설자와강사를 소집하야 오는구일칠,팔,구삼일간 안양(安養)에서 주최하는 (中略)대종교장(大塚校長)이 하지원지도하에 다음과가튼일할로 강습회를개최하기로되엿다

▲第一日(九月七日)安養神社參拜 安養小學校授業參觀 教育令改正、時局認識、銃後報國에關한講話 ▲第二日(九月八日)安養小學校教授參觀 講演、唱歌、實地演習、各科指導法、講習會取締規則에關한講話 ▲第三日(九月九日)始興講習會에서實地授業研究會 講習會經營法에關한講話 懇談打合會

地主와精米業者網羅
產米改良懇談會
七日、"高靑"會舘에서

【開城】오는칠일오전열시부내고려청년회(高麗靑年會)대강당에서 는 개성부와개풍군농회(開豊郡農會)공동주최로 지주급정미업자간담회(地主及精米業者懇談會)를개최키로 되엿다는데 개성개풍군 장단군에잇는전기관계자를초망라한 대회라한다 이날주로 검토될문제는 미곡품질개량에대한문제로서 즉일본내지미에 비하면그품질에잇서서 대단한손색이잇는조선미로 근본적으로 개량하야겟다는것인바 검토될 안건은 다음과가트다 그리고 동간담회가끗나면 경기도 소작관(京畿道小作官)으로부터 농지령(農地令)에대한 특별강연이 잇스리라한다

一、米穀生產改良의件 一、籾共同收買斡旋의件 一、自給肥料增產의件 一、改良農具普及의件 一、小作慣行改善의件 一、耕地擴張獎勵의件

面事務研究會
生活改善懇談

【金浦】김포군 면사무연구회는 지난이십구일 오전열한시부터월곳면『月串面』사무소에서 판하구개면직원 삼십삼명과 군으로부터 권군수『權郡守』이하판게직원다수 열석하에 개최되야개회후에 권군수로부터 약삼십분동안 격려의훈시가 잇슨다음 계속하야 각면에서 제출된질의응답에 들어가 오후일시까지 긴장한가운데 장시간동안잡다한 협의를마치고 그다음 사무(私)청취(?)를 비롯하여 마지막으로 생활개선(生活改善)이란문제의생활개선에 관한 좌담회(座談會)형식으로동열시까지 각자의 의견발표회가 잇섯다 재이일인 삼십일에는오전열시부터 속회되여 각면으로부터 제출된『의료기관』확충문제와『농촌지흥회장』의 대우개선문제등 이십여항에 달하는 희망사항에대한 의견진술이 잇슨후 오후네시까지 여러가지 협의사항을마치고 자못긴장한가운데 회를마치엿다

까소린使用取締

【淸州】청주경찰서에서는 서원...

收入三割을貯蓄
天安料亭樂天舘에서

【天安】충남천안(天安)읍내에서 요리개로 서가기홍『徐嘉基弘』(樂天館)에잇는 기생종흥은 그주인파상의하기를 장기전(長期戰)에드러가는 이시국에 처하야국가적으로나 개인적으로나 저축하기로하여 매월수입에서 삼할식을 저축하기는 사람이나 누구를 러이것을 실시하는 중이라한다

六人組의窃盜團
東大門署에一網捕盡

복면층의 약속을 엄중히지혀출동하자 약속대로 한데모혀절도다닐을 조직하고 이래각처로출몰, 보통도채모되는동안에 삼천여원이라는 절취고(窃取高)를내인 육인조대절도단이 동대문서에잡혓다——단원은 전부가절도전과 삼사범식가진 이력자들로모두가 서대문형무소안에서 결당식분을맺고 형무소를나온후 각각을 거행한 흉흉들인데 전부가출옥하기를 지난팔월중순께부내남대문통(南大門通)조선화약총포회사(朝鮮火藥銃砲)창고에 침입하야파사용 구창엄기 백예순다섯개(시가일천원)를 절취한외이동론에는 가든내대문동 삼천목명한천목당(靑木堂)에 침입하여 에잇는 식료품시접 식당으로유형검삼십오원과 담배스므상자기타 과자등 닥치는대로 훔치는등 불과보름동안에 수십건에 삼천여원어치의 금품을 절취하엿다는데 조직도정연하여 절취반상품처분반으로 분업되여잇고 소득은그때 그때에공평히 여섯이서분배하엿와다고한다 채포된단서는단원중 한사람이 청요당에서호지내 담배를처분 하느리고 몰래팔너다니던것이 경찰에 탐지되여이십칠일새벽에 신당정(新堂町)모내외 주점에서 소득을 눈호며 술을마시는 현장을협사대가 습격된것이라한다 채포된 단원의성명은 다음과갓다

窃取班員▲下往十理町二二四窃盜四犯 李鳳九(三五) 窃盜四犯 朴順龍(三七) 住所不定 同 四犯 田福山(三七) 贓品處分班員▲和泉町二○五 同 一犯 劉東應(三三) 黃點石(三二) 阿峴町二二 一犯 崔順山(三○)

눈뜬사람속여서
남의土地를賣喫
本洞町李盲人의犯行

【永登浦】장님이 눈뜬사람의토지를 감쪽가터사기해먹은 웃지못할 기괴한사기극일막——본적을 시흥군수암면 목감리(牧甘里)(本洞町)에거주하는 복업(卜術業)장님 리수남(李壽男)(三○)은 수암면목감리구십이번지에사는 이희순(李熙淳)의 소유토지를 대담하게도(?) 시흥군소래면신곡리(新谷里)(給與郡)에두고 부내본동정종합...(不確)... 을 위조하고 보증인을 세우고 자기명의로 소유권이전등기수속을마친뒤 지난팔월이십일일 부천군소사면심곡리(富川郡素砂面深谷里)오백팔십구번지에 사는 조흥룡(趙興龍)(四○)에게 삼백원에 팔어먹은것을 요지음에야 영등포서에 발각되여 지금엄중한취조를받고잇는데 장님수제에 그대담교묘한범행은 취조계원들에게 놀라워할만치 내를내뭇고잇다

町會의運營에
府民의協力을要望
◇……佐伯京城府尹談

부정운영상제일선 기관으로서 중대한 역할을하는 정회가종래는 대소區劃도되고 일정회단위로선립되여 보정파의편합통제가원활이되지안흠을 따라여러가지폐해가 속출되엿스나 일정회당보조금도 근소한액으로 활발한 활동을 기대할수업든 현상에 비추어 역대부윤은 부정수행상 중대현안으로 정회개조문제를 해결하기에 힘써왓스나드디여 좌백부윤의손에의하야 이납본제도 해결을보게되여 부정의 장내에큰기대를 갓게하는데신정회역원의 전형순비위원고선까지마친좌백부윤은 하로가튼파가터 담화를발표하야 아므로더욱 칠십만부민의 협력을요망하엿다

미公表한바와가지니와 從來府는 開係町會와의 사이에 規約實施에 關한諸般事項에 對한協議를進行하는한편 町會役員銓衡準備委員을 嚴選考慮研究하야今日에이론바이方面도겨우一段落이되엿슴으로 爲先今年八月一日附告示에 依하야合併又는單獨運營의 町會에限하야 各各 準備委員嘱의手續을 取하기로하엿다

◇長沙町、觀水町…

◇舊水町會▲安藤泰…▲ ◇杏花町、臥龍町…▲ ◇東崇町第一區町會▲加藤…▲ ◇東崇町第二區町會▲李京學▲…▲本…▲ ◇新設町第三區町會▲水野直次▲任… ◇尾西政 ◇新吉町第二區町會▲赤塚吉▲三木喜三太 ◇黃金町二丁目町會▲堀之內竹十郎 ◇旭町一丁目町會▲佐佐江善吉 ◇梨泰町▲青木大三郎 ◇新堂町會▲… ◇牧山正德 ◇城北町會▲金昌學▲尹炳哲 ◇昭格町、淸涼町、新橋町、宮井町町會▲森吉助▲閔圭植 ◇孝子町、光化町…▲高元勳▲松川喜代助 ◇弘濟町町會▲張熙鎭▲森川… ◇…

◇錦町、鍾路四丁目…▲… ◇東大門町會▲木藤三郎 ◇…

町會의役員은 同區域內에居住하는者로서 町內居住者의 信望이 잇는人士로 選任할것이며 ... 그리고 右役員詮衡委員의 初會合을 볼때에는 府上委員長을 互選하야 곳委員會를 열고 總代와 評議員의 選任을 하기로 되엿슴으로 그選任後는 町政運用의 新機構가 誕生하야 姑에 府尹의 承認을 得하야 就任하야 府政遂行上에 完全한 町政運用의 新機構가 誕生되는것이다 當局으로는 準備委員의 絶大한 御協力에 依하야 速히 町會의 新陳容을 整頓하야 時局에 卽應하는 町政을 運營하게되기를 期待하는바이다 仍하야 町內居住者는 勿論이요 大方關係方面의 ...

戰傷兵과家族
浪曲慰安會
愛婦京城分會主催

애국부인회경성분회에서는 지난번 전쟁에서 부상하야 돌아온 용사와 그 가족을 위안하기위하야 이번 부민관에서 낭곡(浪曲)의 위안회를 열기로 되엿다고 ...

開城畜牛大市
懸賞付大宣傳

【開城】개성부에서는 부내대평정(大平町)에잇는 시장교축우시장(拾川播牛市場)의일대 번영을 위해서 오는일일부터(?)축우대시(畜牛大市)를 개최하기로 되엿다 그래서 이날인 것과 외지에잇는 축우를 유도하기 위해서오천매의 『포스타』『삐라』를 인쇄하야 경성(京城)김천(金川)연백(延白)개풍(開豊)등각지에 선전하는 동시에 현상광고를 하고다음과가튼 선전중이라한다

一等 犢牛一頭 二人
二等 麻布一疋 三人
三等 兩傘一本 五人
四等 삽一本 十人
五等 鎌一本 二十人

水道協會總會
朝鮮에서最初로
十月十一日부터四日間續開

인구의 도시집중을 따라하로라도 등한히할수업는 도회지의 상수도(上水道) 하수도(下水道)에관하야 주요도시수도관계자가 모혀사무 공무 위생등 이론과 기술각부문에 걸처토의연구하는 권위잇는 단체인사단법인수도협회(水道協會)총회가 시월십일일부터나흘동안 경성에서 조선에서는 처음으로열린다 동협회는 상수도 협의회로 타하야 명야치삼십칠년 처음으로 동경에서 제일회회의를열고 그후매년한번식 각지에서 개최하야오젓으로 그내용을 정비확충하야 큰러 상수도외에 하수도까지합치어 구하기로되여 사게에 공헌한바 큰단체이다

경성에서의 총회일정은 십이일 오전구시부터 정오까지이사회, 오후한시부터 네시까지총회, 십삼일오전구시부터 오후네시까지부회 십사일오전구시부터 시내시찰 십오일오전구시부터 정오까지총회 오후한시부터 인천시찰로 전일정을마친다

水害救濟金品寄託
金浦邑內市民一同

【金浦】판보지방의 수많홍리재민에대한 ... 바한곳이 ...

忠北綿花豐作
一割五分增收

【淸州】충북도내의 면화작황을 ... 차이자자하다 한다

忠北鑛業協會서
會報發行을計畫

【淸州】충북도 광업협회에서는 광업관계자의 참고될만한 기사를 충실하게 재한회보를 발행하기로 되엿다는바 그내용은 우선 광산의 현상소개 인사소식 회원의문예란의 전하며 잡의 응답등이라는데 동회에서는 회원의 다수투고를 바라다고한다

火災件數減少
京城府民緊張

...을 중공업하야 지난삼십일 서유『까소링』등의 사용을제취제하엿다는바『까소링』사용제한령실시이래 최초의취체이라한다

銃後美談

【安城】안성공립보통학교생도수명은 출정병사(出征兵士)를 위하야 천인력(千人力)을 주어 목면(木綿)에 역인(力印)을 바더 출정전야(出征前夜)에 병사에게 중정하야 전지로떠나는 병사들의 마음을 든든하게하엿다하야 존경을 받고 칭찬이자자하다한다

朝鮮日報六千號 革新五周年 朝鮮特產品展記念

兼 二 浦

兼二浦榮町二十一番地 兼二浦藝妓組合 組合長 張鎭三 外組合員一同

黃州郡松林面馬山里 鄭怡鉉
龍岡郡多美面 普明農民學校 校長 金秉律
龍岡郡多美面瑞赤里 協議員 兼漢醫 康鎭湜
龍岡郡多美面五花里 東西醫院 院長 金東漢
黃海道兼二浦邑旭町 穀物貿易 其他雜穀 委託販賣 平安精米所 金景奭
兼二浦邑本町 金秉濟
兼二浦邑
黃州郡松林面馬山里 趙昌鼎
黃州郡松林面馬山里 劉興龍
黃州郡松林面馬山里 鄭埴鉉
兼二浦郵便局
兼二浦大正町八番地 雜穀 白米 玄米 貿易 委託 共益精米所 電話五(〇)九番 電略(コ)又(タ)
朝鮮兼二浦邑明治町 西海園 電話五四番
兼二浦邑 昌成學院 昌成幼稚園
兼二浦邑明治町 第一旅館 金龍弼
黃海道評議會員 姜貞顯
龍岡郡吾新面驛山里 佳龍金組評議員 林世鎬
龍岡郡多美面管明里 區長 金能敦
兼二浦邑旭町 朝日寫眞館 主 金在星
兼二浦邑本町 各種金物 玩具販賣 昌信金物店

兼二浦邑本町 三共寫眞館 吳相訓
黃海道兼二浦明治町 和洋菓子 製菓製造 新古打綿 柳屋菓子店 主 柳奎鉉
兼二浦本町 樂浪製陶所
龍岡郡多美面關廠里 林能錫
兼二浦邑明治町 吳鎭憲
黃州郡九聖面石山里 區長 張允一
黃州郡九聖面 面長 趙斗成
黃州郡松林面馬山里 趙永學
兼二浦邑本町 仁華堂藥房 張載文
龍岡郡多美面 醫信醫院 金信浩
龍岡郡多美面關廠里 林章錫
黃州郡松林面五柳里 方益燦
龍岡郡多美面芝沙里 平安南道 醫院講師 羅錫璂
龍岡郡多美面關廠里 林義錫
兼二浦邑大正町 郵便局 金泰爵
龍岡郡多美面瑞赤里 李致栢
龍岡郡多美面瑞赤里 李庸觀
龍岡郡多美面智爵里 佳龍金融組合評議員 林有根
龍岡郡多美面大安里 協議員 玉駿權
兼二浦邑 長壽館 金就憲
兼二浦邑本町二一番地 時中醫院 李夏烈
中和自動車株式會社 兼二浦營業所 電話一〇〇番
兼二浦邑本町(中央四角) 高級紳士洋服洋品專門部 聚朝商店
兼二浦邑旭町 月峰釀造場 李元培
龍岡郡多美面牛安里 金融組合 總代 郭龍洋
兼二浦邑本町 打綿製粉 精米所 泰盛商會 尹泰鉉
兼二浦邑本町 ブラザーミシン黃海道支部 正日製綿商會 電話一二六番 李正日
兼二浦邑本町 講買會 元亨東
龍岡郡多美面東部里 區長 鄭弼煥
黃海道兼二浦邑 三洋社 金景瑚
兼二浦邑本町 宋泰享

黃州郡九聖面石山里 牧師 王啓俊
兼二浦本町 朝鮮料理 雲海樓 電話百十八番
兼二浦本町 中華料理 東海園 電話一三六番
兼二浦邑本町 德盛園 電話六五番
兼二浦邑本町 平安旅館 金龍源
龍岡郡多美面 林承琦
兼二浦大正町 精米所 劉基善
龍岡郡多美面瑞赤里 李明(?)
兼二浦邑本町 天一時計店 玄應八
黃海道兼二浦邑本町帝國ミシン株式會社兼二浦分店 李永權
龍岡郡多美面東部里 協議員 崔福(?)
龍岡郡多美面瑞赤里 協議員 金麟(?)
龍岡郡多美面 協議員 郭仁洵
龍岡郡多美面芝沙里 羅熙(?)

平壤大劇 特別 一日より(四日間) 大パラマウント超大作 監督リチャド・ウォーレス 第二の女 エドワード・アーノルド フランシス・ラー パンクロフト ジョージ・ゲイル・ハトリック主演 アーノルドとバンクロフトが熱い男の性の争闘を描く 第一 RKO超大作 監督グリスティ 二つの顔 キャサリン・ヘップバーン主演 ◇東寶提供 北京 松井翠聲解說 比れぞ皆様がお待ちかね兼れの記錄映畫 京日讀賣ニュース

一日より特別封切 ◇松竹大船超特作 東京大阪朝日新聞連載 百萬讀者の絕讃した片岡鐵兵氏の傑作小說の映畫化 炎の詩 監督 佐佐木康 上原謙、桑野通子 夏川大二郎、水戶光子 大塚君代、奈良眞養 ◇新興大泉特作 美人の逃走 清山三郎監督 吉川豊美、清水將夫 植村謙二郎 主演 ◇松竹京都特作 紅だすき一刀流 監督 星哲六 本郷秀雄、最上米子 主演 各社ニュース ○料金時に四十錢 平壤キネマ

映畫は日活 一日より特別封切(五日間) ◇メトロ社大傑作 ジョン・M・スタル監督 クラーク・ゲーブル ロレッタ・ヤング 戀の挽歌 ◇日活特作 スペインの爆彈兒 ◇日活現代劇 美人賞 平壤 偕樂館

長篇小說
薄命 (88)
韓龍雲 作 / 鄭玄雄 畫

석 주 가 三九

「그게 무슨소리나 잇는대로 다 말해라 정작 그러타면 그년을 쪼처내던지 무슨 거조를 해야지 거처두어서 되것니 무슨말이던지 다해란」

숙자의 눈에는 독이 오른다

「그러치만 순영이가 손님의호주머니를 뒤진것은 손님들도 다 아는일이니까 말을내도 관계찬치마는 이것은 아무도모르고 저이들만 아는데 말을햇다가 순영이가 저이를깨양섬을 먹으면 어쩌게요」

산월이는 뒤를 사린다

「어서 말을 하라니까 그러는구나 원 말을 안는것을 보니 네년들도 순영이년하고한동인게로구나 말을 안할테면 고만두어라 경찰서로 기별해서 모두 경을 처놀테니」

숙자는 얼러띠띠 거린다

「네가 말을 안할테면 내가하것다」

하고 향선이가 나안더니

「다른말이 아니야요 순영이자 손님들을 모시고 술을먹을때면 술심부름은 저어들이 하잔허요 웨?」

하고 숙자를 처다보다

「그래서」

「그런데 저어들이 술을 드려가니까 몃주전자를 드려왓는지 수효를 알것이 아니야요?」

「그러치」

「그런데 나종에 순영이가 술갑 바든것을 회계하는것을보면 대중이 틀리거더니오」

「어떠케 틀린다는 말이냐」

「어떠케 틀리는게 아니라 술을 열주전자를 드려가면 열주전자 갑이 나와야 올치안허요?」

「그러치」

「그런데 열주전자를 드려갓스면 일곱 주전자나 여덜 주전자 갑이 나오고 어떤때는 다섯 주전자나 여섯 주전자 갑만 나올때도 잇거더니오 하니까 그것은 손님들이 술갑을 덜내리도 업고 순영이거치 똑똑한 아이가 한푼이라도 더바드면 더바덧지 덜바들리야 잇것서요 그런데 웬일인지 모르것서요」

하고 산월이를 본다

「그것뿐이냐 한번은 열다섯순배를 드려갓는데 열꿉순배갑만 나왓스니 어떠케 되얏니 하두 기가막혀서」

산월이가 보탠다

「언제부터 그러단말이냐?」

숙자는 시룽이서 못는다

「온저 얼마어데서부터 며십스럽니 쟤두 누자 그러러니 꿈어나 꾸엇서요 그러다가 하두 대중에 틀리기에 그담부터는 술드려가는것을 꽉꽉치부를 하앗지오 햇더니 그럿터군이오 그래 진작이라도 어머니께 그런말을·하고시펏도 어머니가 순영이를 하두사랑하시니까 걱정 돌을까봐무서워서 못햇서요」

하는 향선이는 숙자의 눈치를본다.

「그럼 모란이도 그런줄을 아니?」

「알구 말구요」

「손님의 호주머니 뒤진것도알구?」

「그럼이온」

「그럼 돈을주고서 얌전한 열도적년을 사다 노앗구나 이탓 저탓 할것잇니 다 내팔자가 글러서 그러치 내가 눈은잇서도 동자가 업고나 그것을 얌전하다고 보앗스니」

숙자는 무엇든 담배대를 힘업시 미러노면서 천정을 처다보더니

「아미타불!」

하고 한숨을 쉰다

「우리가 공연한 소리를 햇다 애 어머니 걱정이면 되시게」

산월이는 향선이를 보더니 다시 숙자를 본다

숙자는 드른체도 아니하고 무엇을 생각하는듯 한다

「그러치만 어머니가 무루시는 것을 어떠케 말을안니 우리가 고런말을 안코잇스면 점점 어머니게 손해만 나저 뭐냐 우리가 말하기를 잘햇지」

향선이는 한풀에 꺼진다 말을하면서 숙자의 눈치를 본다

「그래 그밧게는 또 업니?」

숙자는 어이가 업는듯이 말

爽陽
鄭春姬

정녕대를 스치는바람!고 초칠자리가 쉬없는 동계의 해변을지어보내든 열흔가을! 그러나 어젯은 서울의 이야기요 아직도 아스팔트의 페-브멘트 우에는 『라이연』가 지내고난후에 뭄직스러운 자죽이 남어잇슬만큼 이서울에서는 와닥터더위는 아조 가버리질안엇다 그러나 속일수업는 하늘빗은 『사파이여』로 물드려젓다 포도송이가 『다류-』의입으로 삼켜지는 그신선한 감촉을느끼며 나는朝映의 明日을 짊어진 새로운 호-프인鄭春姬孃을 차저갓다 그러나 孃은 아직해벗를·가슴가득이 안고제 北岳山을 바라보고섯을뿐 첫가을의 爽凉한 微笑가 그얼굴에 따-리아와가티 함북괴여잇다 나는孃에게 거츠른애기를 전하기가두려워 몰내 孃의『趣味帖』을 살작 뒤저보앗다

☆……☆

「나는 어려서 운동선수가 되려구해서요 그때에어디을 맘껏이 무엇지를 아는사람이 잇섯서야지 그러치만 나는운동하게도 世界的運動選手가 되여볼 꿈을꾸엇다 엄하신 父母가게시니 어듸 구경인들 함부로 갈수가잇서야지 내故鄕大邱는 몹시도더웁고 각갑한곳 그래서 나는 京都에가서 同志社高等女學校에 入學햇지요 나는 여기서 이때까지 보지못하든새로운世界를발견햇서요 그것은 六年前 한학교에다니든 동무와 어느土曜日날活動寫眞구경을 갓섯이애요 슬프고도 명랑한 그러한 映畫가 나는제일조와! 그런까닭에 나는 누구보다도더 니엘, 다류-를 조와한답니다 그러나 나를 울린映畫가 하나 아직도 이처지지 안는건『리리안, 깃슈』와 리챠-드, 파-셀메스』의『東道서로부르고찻는 그장면은 영영 이처지지를 안어요

☆

…그러치만 나는 女學校를 마치고는 단연 나혼자서 직업부인이 될각오를가지고 東京엘갓지요 『드레스메-커學校』에서 나는二年간研究科에까지 다녓다 내눈아페는 찬란하고도 스마-트한 洋裝을한 칼라우드나 巴里의 女優의 衣裳들이 가장 홍미잇게 내마음을 끌엇지요 衣裳의女王이라는 『케어·프란시쓰』도그리러니와 巴里女子의 시-크한 깜안衣裳은 더한層 내趣味를 살찌게하엿습니다 그러나 나는 피아노의 키-를 때리는 감촉도조와하거니와 나무로나 石膏로맹근 彫刻을 사서 모아두는것이 그중 재미가나요 그러치만 骨董趣味! 그런것은 나는돌나! 『시몬느·시몽』이 彫刻공부를햇다는것두 一理자 잇는것이지요 하지만 내손으로 그림을 맹글기까지는 못해도 언제가 나는 내책상우에 잇는 베너-스像에다가 내가 제일궁드러맹근 新鮮한 옷음이여빗저 꺼나마음에 가벳는지올나그러데 어느날밤 내동무가『春香이네新婚옷두네손으로 맹그럿구나』하고놀리겟지 그래 깜짝놀나서보니 굴세네가 그웃을입고結婚식장엽가다구하겟지 고만 소리를지구 깨여나니 그제꿈어엇서……

映畫에 나오는것外에 집에드러안저 가위를들고 裁斷하는맛은 또 特별해요』

☆……☆

여기까지 읽다가 나는孃에게 들키고 말엇다 어저운웃음이나 무슨뜻을 조와합니까 헤더니 孃은 多情하게우스며

『나는 히카-네숨이조와요』

淸秋의 프로필
明日의 호-프

高麗映畫協會第一回作品
"福地萬里"撮影開始
舞台는朝鮮·滿洲·東京
製作期間一年 封切은明春

日本內地와 大陸市場에의 朝鮮映畫進出을 企圖하고 高麗映畫社에서는 今春부터·上海映畫界의巨匠 『大地의悲劇』 『楊貴妃』를製作한 全昌根氏와 提携하야 朝鮮初有의 大作"福地萬里"製作을 建策하고잇든中 作品이 彪大하니만큼 爾來七個月만에 그企劃을끗내고 今明間에第一撮影코-스인 關北 茂山으로 一行三十餘名이 出發한다는데 製作期間은 一個年이며 登場人物三千名 總製作費 十萬圓이라고 發表한것으로보아 그스케일의雄大함을 알수잇고 作品하나에 이만한資力을드린 前例가업던 朝鮮映畫界에서는 新記錄이라하야 斯界에적지안흔 센세이숀을 이르키고잇는데 茂山로케이숀을마치고는 第二로케·코-스인 間島나 新京을거처 第三로케·코-스인東京을向하야 라스트撮影을 거기서 마치리라한다 세트撮影과 錄音은 東京및滿洲映畫協會에서하기로되엿고 封切은 明春에할모양이다

그리고 東京, 朝鮮, 滿洲, 文字그대로 福地萬里를舞臺삼으니만큼 다이아로-그에잇서도 滿洲, 朝鮮, 內地의 세가지言語에依한混成語로-키-로서 興味거튼 稀貴한試驗인가한다 演技스타도 映畫界劇界의精銳를 總網羅한 强陣으로서 이멤버-와 撮影李明雨氏의콤비로 그成果가 括目企待된다.

스태프

監製 李創用
서나리오 演出 全昌根
撮影 李明雨
出演 姜弘植
朱仁奎
尹逢春
沈影
朴昌煥
柳玄
宋創冠
全玉
(京城東洋劇場專屬特別參加)
徐一星
劉桂仙
(同)
(其他總登場人員三千名)

內容槪要

동경―저녁의시나가와(品川)행낭골목어느집에 이별연(離別宴)이 열리엿다 떠나가는사람중에서 강(姜)은 중얼거린다.

『올때 예산과틀렷스니 동경을떠날수박게업잔흔가 돈버리가되면 고향(조선)식구들을 좀편케하렷더니 돈버린고사하고……동경도별수업데그려』술과노래와춤이 어우러진 방안의풍경이 자조벗 담배연기속에 꺼러안는다 모두들취한것이다

『그래 자네들이 지금가것다는 무산이란데는 늑대니 곰이니 막 나오다지』

보내는 무리가운데의 한사람이 이러케 물어보다

『곰이 무서운께야잇나 돈버리가 조타니 가는게세 한일년겨그면 이삼백원씩게된다니까…… 무얼허는데나구? 벌목(伐木)으로 유명한 무산을모르는가』

이튿날아침 정보진(停車場)에 그들이탄차창밧그로 출탕질한다 온갓정치가 흐르는 구릉을 배경하고 그들의운명을 전주(前奏)하듯 뒤른뒤로 흘러간다

×

무산의봄은 울창한 산림과두만강의 격류를 끼고 장엄하고 아름다웟다 그러나 봄이왓스므로 그들은 한가한 사람들이되고말엇다 이들을 괴롭히는 유일한적(敵)은 한가한 세월그것이다

나무에 산에 언덕에 단풍이 연붉게물들때 그들은 동경을떠나던때와가튼 경우로 다시무산을 떠나지안흘수업게되엿다

『만주에는 집도밧도 엇다누군요 제땅을무처먹고 제집을짓구산다면 나는더바랄게업소 애초부터 나는농사군이엿스니까……』

주(朱)가 배앗드시 투덜거리며 이러케제의한다

손님도곤인 때의 주막집밤

×

여기엔술집에서 술집으로 흘러온 옥(玉)이련 작부가잇섯다 옥의방에는『그룹』중의 한사람인 심(沈)이와잇섯다 옥은 허리춤에서 살명어도를끄내며

『이십원이예요 우리가 필요할때쓸려구 모아두엇든거예요』

사나이는 의아해서못는다 『우리가요?』

『네 노자에 보태가될가해서요』

『만주가는노자말어조 글세……』

그러나 당신여 농사질수엇슬가?』

『그럿요 금분이 농사군에딸인걸요 나야 농사가짓는게 제창이지요』

옥은 자식잇게웃섯다―옥에게는 아버지가잇엇다 딸의고용사리에 더부처가 농사하면서 아버되는딸 내세우는 윤(尹)영감의주저함에 옥이는 맹목적으로 굴종하는것만이 딸된자의 미덕이아닌줄도 알엇다

『아비아바하고 아버지자세축작해요 아버지는녀이 세상에어되게요 열대것이버진 이년올가엽게생각한일이 한번이나 잇나요』 옥이눈에는 눈물이어리엇다 겨테잇뎐 나이련작부게선(桂仙)이도 울려따라운다

×

눈물은 만주벌판의 살진땅일명우제로 개방한 처녀지대가흙의아들들인 이들을 불러디리기에 힘안드리엿다. 호자가 이루어지고 애기가출생하고 일이잇섯고 생산이잇섯다 바야흐로 자나아부지에 북바든 생활이 전개되엿슬때 불의에 달려든 준렬한 위협은 무엇무엇이엇던가……。

체리자쓰밴드一行本社來訪

九月一日부터 市內若草劇場에서 公演하는 체리자쓰밴드의 少女團을 招請하야 上演하기로 되엿는데 一行은 十八歲에서 七歲까지의 少女로 入京次 昨日本社를 來訪하엿다

清秋十月을卜하야
新協"春香傳"來演
全朝鮮重要都市巡演

市內仁寺町에事務所를둔 崔承一氏主宰하는 『매네-지멘트·메트로폴리탄·아-트·뷰-로』에서는 今秋十月을期하야 東京新協劇團을 招請하야 京城을 스타-트로 全鮮重要都市에서 『春香傳』公演을 하게되리라 한다

이春香傳은 村山知義氏演出로 지난三月下旬 東京築地小劇場에서 公演하야 多大한 贊讚을 바더왓섯는데 이번 이劇團을 招請하는데따다 다음順序와가튼 여러가지 會合도잇스리라고한다 그리고 劇團劇硏座에서 이公演에 贊助出演키로 決定되엿다한다

◇十月二十三日午後 一行到着
◇同日午後八時 府民館에서朝鮮文壇 劇團 映畫界와 同一行이 함께 座談會開催
◇十月二十四日午後七時(於府民館)文藝大講演會
演士 秋田雨雀 村山知義 張赫宙
◇十月二十五、六、七(三日間) 於府民館
張赫宙脚色 村山知義演出
『春香傳』(六幕十二場)上演
◇地方公演……平壤、鎭南浦、大田 群山 全州 晉州 大邱 釜山
◇春香傳의重要한配役
李夢龍……瀧澤 修
成春香……赤木蘭子
春香母……細川チカ子
房子……三島雅夫

(寫眞은 新協의春香傳場面)

劇評
中央舞台公演의 "카르멘"을보고
李曙鄕

劇硏座에『目擊者』中央舞臺의『海戰』을보든것이 벌써 한달이 훨신 넘엇다. 여름의 가장 더운 철인 그한달동안 욕지도 지루하게 劇場의門은닷처잇섯다。더운 때임지라도 라디오에修養講話가 잇고 책방에 小說이 잇고 그리고 또 무엇 무엇이 잇슴에는 다름것이 업스나, 다만 여름의 탓이라고 박게 할수 업는 市民의 精神生活의閑寂은 그보다도 더 다른것이만히 만하 잇서야 햇다。그中에도 演劇의 劇團的이라는 말이 包含되는 모든것이 全部 그것이 잇서야 할것中의 큰것이 엿을것은 모르다。世界的意味의

젊은 存在者들은 저녁을 먹을수 잇스면 먹은 뒤에 茶房이나 또는 그러한 種類의 近方에 잇는 어느 場所에 모여는 것으로써 겨우 生活을 늑여 보앗다. 茶를 먹고 音樂을 듯다가 목이 말러서 면번이고 면번이고 冷水를 마셧다。그러던 어느날 오래간만에 저녁을먹고 劇場에 문호를 두다릴수잇게 된것은 즐거웁다기 보다 오히려 感謝에 갓가운 느낌이엿다 그것은 中央舞台에 公演이엿다 저녁을 먹은後 安國町에서 太平通까지멀지도 안흔距離에 나는 電車를 잡아탓다

×

『카르멘』이란 直接『메리메』의 小說을 읽지안흔 一般大衆에게도 漠然이나마 스페인的인 그무엇을 代表하는 것으로 넓히알려진 여름이다 演題가 가지는 이러한 大衆性으로 말미암아 中央舞台의 今番의 公演은 먼저 興行的으로 成功하리라는 豫想을 갓게하엿다。그러나 意外로 觀客席의 大部分이 첫날도 어른날도 쓸쓸한대로이엿다 어떠한理由는 업스리라는 奇異한 느낌이엿으나 어찌는 수도 업는사실이엿다。客席에 觀客이 드문드문 박게업다는것은 興行 當事者 間에 意外일것은 勿論이겟스나 觀客自身으로도그리 조흔 氣分이 아니다 이러케 甚한不況은 먼저 宣傳의缺陷을 생각게하나 그보다도 困難한時局에서 느껴지는 것가운데오히려 理解를도모는무엇이 잇는것 가텟다

그러나 演劇『카르멘』은 뜻까지滋味스럽게볼수 잇섯던 佳作이엿다

그저 그만한것으로 우리는어느때 滿足할수도 잇스나 그러나 조흔것 우에도 더조흔것을 찾는 慾望이란 限定이 업는것이며 여기에서 問題도 또한無限할수잇는것이다

×

첫째로 脚色을 볼때 新人韓路權君으로서 조터잇서도 조햣슬 意慾的인곳이 업섯다는것은 섭섭한일이 아닐수업섯다

舞臺的效果 雰圍氣에對한 한만은 制度의 자최가보이나 더 뚜렷이는 色彩的인것 音響的인것 그러것에 脚色全部가 이끌려가고 잇는것 가텟다

칼멘도 充分이 性格化되여잇지안흔것갓고 칼멘과 男子와男子의 關係의 發展과 構成도어던가『루-즈』하고『어제-고잉』이엿다。호세와칼멘의 戀愛의出發에 엿서서도 좀더 勿論 좀더 性格的探究가 잇서야 할것이다 그러나 最後에 鬪牛場압場面은 優秀한場面이엿다 푸로로-구는 어쩌지 떼여다 부친것갓고 必要치 안흔것 가탯다 西班牙의 울긋 불긋한 衣裳도 조코 기타도 조코 도레야를의 行進曲도 조흐나 그런것만을 가지고는 觀客의 西班牙的이라는 槪念속에 가지는 憧憬이 解決되지 못한다 카르멘이며 동·호세여며 모두 좀더 西班牙의 生活을 生活시킬 必要가 잇섯슬것이다

演出에 잇서서는 첫째로 눈에 띠이는 것이 演出者의 甚한 舞臺的空間의 對한不安이엿고 그 不安에 對하야 어느程度로大膽한 對抗을試한자최도 느낄수잇는것이한가지이엿다。그것이 가장成功한 것이 終幕이엿고 其他의場面에 잇서서는 너무 움지김이·複雜하게되고 만것갓다 群衆에 잇서서그것이더顯著햇다 臺本에 明確한 內容的 拘束이 업는群衆인만큼 그것에 더햇다。全體로 보아서 演出에 外形的인것 外面的인것에만 머므러잇섯다。各場面에 季節과 時間에關係도좀더 明白하도록 注意하엿서야 할것이다。

演技者로서 조흔 演技를 보여준사람은 姜男甲 姜春石氏엿다 李白姬의카르멘은 努力한 자최는 보이나 어딘가 氣品이 업고 거괴가업서보며 아직 技巧는 領域以前에 것이엿다 동·호세金學洙氏도 좀더 만히工夫할 必要가 잇는가한다 朴商翊氏는 벌써 만네리즘에 빠지고 잇지안혼가 한다 其他演技者들에게서는 演技를 느끼기보다도 다만『컴퍼니-』의貧困을 느낄다름이엿다 朝鮮演劇에는 사람이더 잇서야하고 그리고무엇무엇 數업는것이 더잇서야하겟다 그러나 무엇보다도 먼저『돈』이 좀더잇서야하겟다

라디오 JODK

=經濟解說= (二日后九時)
經濟統制의今後
朝鮮日報 李健赫

현재 아국은정치(政治)경제(經濟) 모든것을 전쟁목적수행(戰爭目的遂行)이라는데 모으고잇서서경제일반을 정부가통제(統制)하고잇는것입니다 사변은한구함락(漢口陷落)으로 일단락을고하게되리라하지마는 그러타고곳그후에 경제가자유주의(自由主義)로 돌아가리라고는 볼수업습니다 이에대하야는 조리상공

어린이時間 (後六、〇〇日)
童話『도토리나무님三兄弟』
尹石重

어느 동산에 도토리나무하나가 살고잇섯습니다 쌀쌀한가을바람이 불어오자 그나무가지에 달려잇든 한님두님바람에 불려날려갓습니다 더구나밤이되면 차되찬서리가 내려서 님들을가엽게도 모조리 떨어저 버리후 텅엉게하얏습니다 그래서 그만 에 지금은 다만세님이 남엇슬뿐입니다 이세형제님새는 생각하엿습니다 어찌할까 큰님은 나는 언제인가 새가나에게 일러주든 따뜻한 남쪽나라로가 서편히 쉬러라 이러케 생각해옵니다 둘째님은 또세째님은 어떠캐하라고 하엿을가요?

라디오프로그람

二日(金曜)
◇午前六時(東)라디오體操(第一放送에依함)
◇同一〇時三〇分 氣象通報 料理製法 日用品時勢
◇正午(東)時報 하와이안기타―音樂(레코―드)
◇午後〇時三〇分 뉴―스
◇同一時一五分 衛生講演『눈의屈折異常과擬態視鏡』 魚 淑
◇同四時 뉴―스 職業紹介
◇同六時 童話『도토리나무님三兄弟』 尹石重
◇同六時一五分 어린이新聞
◇同六時三〇分 趣味講演『古錢이야기』(一) 柳子厚
◇同七時 뉴―스 銃後美談 天氣豫報
◇同七時三〇分 京畿歌謠 一、遊山歌 二、船遊歌 三、平壤歌 四、孔明歌 李飛鳳 張彩鳳
◇同八時(東) 管絃樂 交響曲第六番 驚愕 하이든作曲 第一樂章 아다지오·카라―빌레·삐뻐체앗사이 第二樂章 안단테 第三樂章 메누엣트 第四樂章 알레그로·듸·몰토 日本放送交響樂團 指揮 杉山長谷雄
◇同九時 經濟解說 朝鮮日報 李健赫
◇同九時三〇分 野談『九代獨子』 崔汝成
◇同九時四〇分(東)時報 뉴―스解說
◇同一〇時 氣象通報 明日曆 翌日順序
◇同一〇時 地方으로보내는뉴―스
◇同一〇時一〇分 레코―드音樂

第一放送
◇午前六時三〇分 實用英語會話
◇正午(東) 新日本音樂
◇午後六時(城) 삐이올린 李相鎬
◇同六時二五分(城) 講演
◇同七時三〇分(東) 國民歌謠
◇同七時四〇分(自上海)
◇同八時(東) 管絃樂
◇同八時三〇分(東) 浪花節
◇同九時一〇分(東) 時事解說

三日(土曜)
◇午前六時(東)라디오體操(第一放送에依함)
◇同一〇時三〇分 氣象通報 家庭메모 日用品時勢
◇正午(東)時報 (大)土曜音樂 1―三(第卅七回)吹奏樂 一、歌劇『總司令官의 幻影』中에서 二、描寫曲『페르샤市場에서』 케텔비―作曲 三、組曲第二『아를의女子』中에서 비제―作曲 가、田園曲 나、間奏曲 다、파란돌(舞曲) 大阪市音樂家 指揮 林 巨
◇午後〇時三〇分 뉴―스
◇同一時 野球試合實況(國語)『京城實業野球聯盟秋季리―그戰』―京城球場으로부터中繼―
◇同四時. 뉴―스
◇同六時 가을마지音樂會 一、플루―드獨奏 1、夢、夢、夢 아고…스텍메스드作曲 2、마드리갈…시모넷티作曲 3、香氣로운薔薇꽃속에서…스텍메스드作曲 金叔鎬 피아노伴奏 白崇一 二、童謠 1、고사리나물…尹石重謠…楊悳浦曲 2、공패(獨唱)…尹石重謠…朴泰鉉曲 3、山바람江바람(同)…尹石重謠…同 4、달따러가자…同…同 5、꼬마아리(獨唱)…金英一謠…同 6、방패연(同)…尹石重謠…楊悳浦曲 7、누가누가잘자나…睦一信謠…朴泰鉉曲 白鳥童謠會 獨唱 金淑伊 伴奏 DK管絃團
◇同七時 뉴―스 銃後美談 天氣豫報
◇同七時三〇分 連續講演『航空에對하야』
◇同八時 南道歌謠 一、새打鈴 二、六字백이 三、興打鈴 四、개고리打鈴 諸素玉 曹弄仙 申海居
◇同八時三〇分 古談『三父子同榜』
◇同九時 歌詞 一、相思別曲 二、黃鶴詞 金鶴仙 金花香
◇同九時四〇分(東)時報 뉴―스 杖鼓 金一宇 大笒 金永根
◇同一〇時 地方으로보내는뉴―스
◇同一〇時一〇分 國語講座(四) 李完應

四日(日曜)
◇午前六時(東)라디오體操(第一放送에依함)
◇同一一時五〇分 氣象通報
◇正午(東)時報 라디오小說 八不可思議 碧海 作 徐一星
◇午後零時三〇分 뉴―스
◇同一時 野球試合實況(國語)―京城球場으로부터中繼―『京城實業野球聯盟秋季리―그戰』
◇同四時 뉴―스
◇同六時 動物써―커쓰實況―京城府仁寺町써―커쓰團으로부터中繼―
◇同六時一五分 修養講話 佛專 權相老
◇同七時 뉴―스 天氣豫報
◇同七時三〇分 歌謠曲 一、외로운化粧臺 朴是春作曲(張) 二、感激의언덕 古賀政男作曲(南) 三、신접사리風景 大久保德二郎作曲(南、李) 四、男裝美人 朴是春作曲(張) 五、울리는滿洲線 孫牧人作曲(南) 五、님 朴是春作曲(李) 張世貞 南仁樹 李蘭影
◇同八時 滿洲로부터(奉天)『滿洲古樂器演奏와解說』―奉天城內故宮國立博物館으로부터中繼― 解說 瀧澤俊亮
◇同八時二〇分 라디오드라마『고르는水平線』―李曙鄕作
―配役―
使 能宅
貞姬(그戀人) 韓銀珍
貞姬父親 李白水
貞姬母親 金福鎭
使母親 金映玉
淑夫 任完彬
淑婦 李素漢
效果 李影水
演出 朴晋
音樂 胡光曉
◇同九時五分 伽倻琴散調와併唱 一、散調 가、중모리 나、자진모리 二、併唱 가、 나、唱赤壁歌 杖鼓 丁元燮 李棠蕃
◇同九時三〇分 뉴―스解說
◇同九時四〇分(東)時報 뉴―스 氣象通報 明日曆 翌日順序
◇同一〇時 地方으로보내는뉴―스
◇同一〇時一〇分 레코―드音樂

趣味講演 (二日後六、三〇)
古錢이야기 (一)
柳子厚

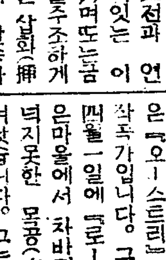

고전이야기를 하라하며는 자연조선의화폐사(貨幣史)까지들추어야되고 그리자면 경제사(經濟史)에까지도 언급(言及)하여야될터입니다마는 짧은시간에는 도저히 할수업는것임으로 다만 고전중에서 몃가지만을 들어서 그고전과 연연이잇는 이야기며또는 그 전을주조하게 일은 삽화(揷話)를말씀하라고하는데 말씀하라는고전은 임자통보전(壬子通寶錢)대공전(大公錢) 효제례의전(孝悌禮儀錢)부루전(扶婁錢)삼재오행팔괘전(三才五行八卦錢)청부전(靑趺錢)이러한돈에대하야 말씀하라고합니다 그럼으로 이야기는학술적견지에서는 떠나 주로취미적범위에서만 꿋치게되겟습니다

(註)유자후씨는 일즉이 교편을잡다가 생각한바잇서 교편을버리고 어래조선화폐사에대하야 십여년동안 연구하신분입니다

(一回連續)

『管絃樂』 (二日後八、〇〇)
交響曲『第六番 驚愕』 ―하이든作曲―
日本放送交響樂團
指揮·杉山長谷雄

하이든(Franz Joseph Haydn)은『오-스트리』가 나흔 위대한작곡가입니다 그는 一七三二년四월一일에『로-라우』라는 적은마을에서 차바퀴를 맨드는 넉넉지못한 목공(木工)의 집에 태여낫습니다。그는 열두형제중에 둘째아들로 태여낫는데 어려서부터 음악에대한 천재가잇서서 그사촌되는『푸랑크』로부터 음악을 배웟습니다。그래서 一八〇九년五월三一일『윈』(維也納)에서 세상을떠나기까지에 一百여곡의 교향곡을지엇는데 오늘저녁연주할『경악(驚愕)』은 그가 一七七一년에지은것입니다 이외에 리별(離別)교향곡과 어린이들을위하야 지은완구(玩具)교향곡은 모두유명한것입니다

藝苑消息
劇團演劇號의 마지막公演

市內演劇成社에서는 九月二日부터『演劇號』의 最終公演으로三日間晝夜二回로 上演한다는바上演데퍼-토리는『暴風前夜』外에 바리에테가잇다고한다

劇硏映畫部作品 『愛戀頌』宣傳隊
九月一日부터西鮮地方巡回

朝鮮新劇界를 爲하야 八年間努力해온 劇硏座에서는 朝鮮映畫界의 情勢에비치여 先般映畫部를 新設하고 그第一回作品으로『愛戀頌』을長久한時日과 莫大한費用을드려 金幽影監督以下全員이 總出動하야近近製作을完了하고 그封切을아프로 特히州動宣傳隊를 各地方에 派遣하야『愛戀頌』宣傳週間으로『愛戀頌』豫告篇과世界名作兒童敎化映畫新版『집업는아이』(家なき兒)와 新版『새로운땅』(新しき土)外뉴-스數篇으로 名畫鑑賞會를開催키로하엇다한다 同州動隊는 李白山氏를 代表로 京城以北西北鮮各地方인 海州 信川、安岳、沙里院、兼二浦 平壤、安州、寧川、新義州等地를 巡回하리라는데 各地의人士는 만흔後援이잇기를바란다고한다

高麗映畫社員의 精誠스러운義捐

城北末曾有의 水害를위하야 이번 高麗映畫社員一同은 지난三十一日 서로서로의『포켓』머니를 떨어 精誠스러운마음으로 一金三十圓五十錢을모아 災地에 보내달라고 本社에依託하여왓다

白一四八의過誤로 黑軍大馬를살렷다
三玄子

局勢는 발써 中盤이지나 初期의細碁戰이 어우러젓는데 前回에서 말한바와가티 黑은中央에서 犧牲이 너무도 크것이잇고 또 右邊中央의地勢는 이얼이잇서 할수업는 사정이잇서 이方面의 黑地도 거의부서지게되엿스므로 그리고 不利한地境에 빠지고잇다 그리고 黑一二五가 丁의一一로 자처 白의積極을 牽制해보앗스나 白一二六은 丙의三에두어 리나 黑은갓 白軍을 兩斷해버리어. 斷然코 黑軍을 兩斷해버리다 대로 따리가는수박게 업게되엿다 그리하야 黑一二七乃至 黑一三七의 必然한酬應이進行되어 이方面의黑地가 破壞된 것뿐만아니라 下邊中央의 黑軍이 徹底히包圍되어 死線에 暴露되고잇다

그런데 白一三八 辛의八은 庚의九에두어 黑으로하야금辛의八로 應手케한다음 下邊中央의黑軍을 壓迫하는것이 올라고 생각한다 그리고 白이 그와가튼 手法을取하면 七、八戶의實利를 取하고 그우에 先手가保障되니 中央에서 黑地를 주리면서 白地를 構築하는 工作도 보다有利하얏슬 것이다 그런데 이제 그러치 못하야 黑一三九가 庚의一〇에두어 辛의八에잇는 白一點을 遮斷하니 手順에는 어모러한變動이업는데 이方面에서 白地가形成될 可能性은 全혀업서지고 그와反하야 十戶內外의黑戶가 構築된다 그러나白一四〇이 己의一一에노 이게되어 그下面에서 黑軍은 先手가아니면 一戶를지을수업서 이大馬의生道가 끈허진것은 注意할바이다 또黑一四一乃至一四七은 當然한 酬應이어니와 白一四八 戊의八은 먼저壬의一二에두어 黑으로하야금 癸의九로 應手케한다음 庚의一六으로 壓迫하면 別圖와가티 이黑軍大馬가 據이되어 죽는다 그러고 圖示白三 庚의一六에 對하야 黑이 庚의一七로 바드면 白이 丙의一八로 나스므로 據이 되어서 黑軍이 죽는다 이것도 面의 白軍은 先道가 自在하거니와 설사未生이라 할지라도 黑軍과 相戰하야 手不足할理는 絕無하다 그렇어나리 圖示白三 庚의一六을 먼저 丙의一八로 나서면 黑이 庚의一六으로 이어서 이黑軍大馬가 죽는데 그리되면 白의 大捷으로서 終局할必要도 업섯슬것이다

參考圖

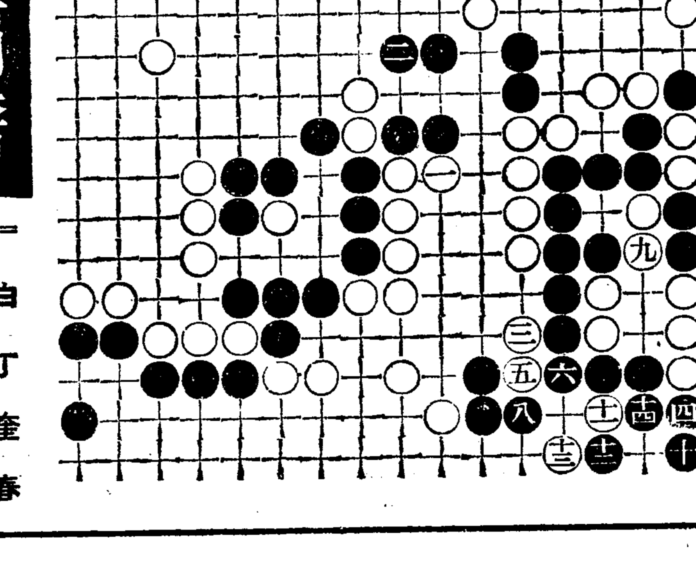

(本社獨占) 國手爭覇譜 (9)
白 丁奎春
黑 權載衛
(込出四目半)
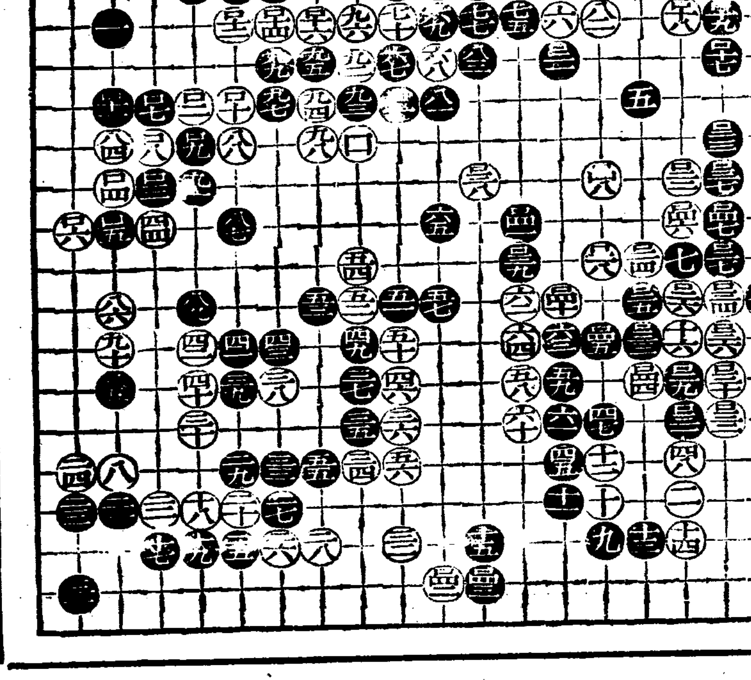
●一二五 丁의十一
○一二六 丙의十一
●一二七 乙의十
○一二八 戊의十
●一二九 丙의十三
○一三〇 乙의十三
●一三一 丙의十四
○一三二 乙의十四
●一三三 丁의十二
○一三四 乙의十一
●一三五 甲의十一
○一三六 乙의十二
●一三七 乙의八
○一三八 辛의八
●一三九 庚의十
○一四〇 己의十一
●一四一 庚의九
○一四二 壬의十八
●一四三 辛의十八
○一四四 丁의十三
●一四五 戊의十二
○一四六 丙의九
●一四七 乙의九
○一四八 戊의八
…死點…
○ 壬의五